明治卅九年十月廿四日第三種郵便物認可 郵政局掛號認爲新聞紙類

康德三年七月廿一日　THE SHENG CHING SHIH PAO　（日刊）　星期二　第九千四百七十四號　（一）

盛京時報

陰曆丙子六月四日
昭和十一年七月廿一日
西曆一千九百卅六年

時論

中國如何完成戶口清查

近以所得稅之開辦、籌備國民大會選舉諸問題、在中國政府方面已確認戶口清查、急須進行、不容稍緩、據報載、首都將利用學生及公務員、定期舉行戶口調查、不需專欵而得清查之實、并期爲各省市風範云云、是益見政府對此之關切、於斯吾人願就政府久有此擬而迄未完成之戶口清查問題、貢其所見。

世人常謂中國人口四萬萬、實根據百年前之調查、其可靠性自亦大可懷疑、此後官書之紀載雖多、然均係奉行故事、不足徵信、宣統年間及民國十七年之戶口統計、在形式上固較前此爲完備、但亦無非彙集各省區之造報而成、不能認爲十分正確之調查也、近二十年來、中西學者對於中國人口之估計已發表者無慮數十種、然觀其參差之甚、實使吾人無所適從、其中最高之估計達五萬萬、最低之估計不過二萬六七千萬而已！各家估計中國人口之根據、或以食鹽之消費量、或以日用品之輸入量、或以人口之增加率、皆不足以求得事實之眞、故嚴格言之、我國人口究有幾何、仍爲未知之數、至於地域、兩性、年齡之分配、與夫出生、死亡、婚嫁之比例、則更無論矣。

夫人滿而不理、管仲謂爲致亡之道、而『理人』之政、要須以周知民數始也、今日國家所急需之一切建設、如自治、選舉、徵兵、課稅、教育、公安、防疫、養老、育幼、救災、恤貧、以及土地分配、食糧調劑等等、皆非有精確之人口統計以爲設計之根據、不爲功也、是以全國有識之士、咸倡及早舉辦人口清查、中央亦有在民國二十一年六月前完成人口清查之決議、但因種種關係、至今尚未見諸實行、是今者政府正以所得稅之開辦及籌備國民大會代表之選舉諸問題、深感於戶口清查之確有必要、自不待言、今日所當經心籌劃者、則爲如何實行清查而已。

考我國清查戶口之困難、首在人力財力之缺乏、至於時局不安只在心理上有所影響、若就現勢而言、尚不能阻止清查工作之進行、於此人力財力兩感缺乏之下、清查工作實難舉辦、然苟能因勢制宜、亦非毫無進行之可能、其道爲何？即利用失業學生從事清查工作、縮減黨政各費以充清查經費是也。

近來每年大學畢業生之失業者、爲數甚鉅、尤以文法科爲甚、政府籌劃安插早感乏策、若將此等知識份子、加以短期訓練使從事此項工作、當能勝任快愉、且學習社會科學之學生、在校專作理論之研究、未嘗與社會接觸、實爲至大缺憾、誠能散之四方、使其深入民間、對於社會一切事情必能得深切之認識、而在校所習之理論亦有與事實印證之機會、其爲效當不止『人盡其材』而已也、如就此次首都將利用學生及公務員舉行戶口調查之議言之、吾人認爲此舉爲訓練知識分子爲社會服務則可、若以此爲精確之清查則稍嫌不足、蓋清查工作非有經過訓練之調查專員負責辦理、絕難得良好之結果、故不欲舉行戶口清查則已、如欲舉行、即必須事先籌妥經費、爲腳踏實地之工作。

處今日財政窘困之際、一言籌欵、必令當道蹙眉、然細查今日之預算、其中不合理或不必要之支出、諒亦不能絕無、若將此種不當支出剔出一小部分、以充清查經費、必可應付裕餘、例如、今日之黨費、僅就中央而言、已有數百萬之多、在憲政開始之後、任何政黨均應處於同一地位、其黨費自亦應由各黨自籌、不當再由國庫支給、即退一步言、憲政不即開始、黨禁不即解除、當茲國難急迫之時、領導國民之政黨亦應昭示國民以大公無私、由黨員樂輸黨費、而以其節餘之欵作爲對全國政治極有關係之清查戶口之費、至於減政一項、昨年已有裁減冗員及駢枝機關之令、但因多方之牽掣、迄今未能實行、殊爲可惜、深望政府今年下最大決心、完成昨年之政令、以節省所得之欵、興辦有關國民福利之事業、其利用尚不止戶口清查一端而已也。

人力財力既有著落之後、則當將全國劃成若干等級之清查區、以嚴密之組織、求精確之清查、萬年偉業、奠定於此、至於詳細辦法、當待專家設計、非本文所能盡述也。（北平晨報）

歐洲五國會議定九月舉行

英將派員赴柏林就商

巴黎訊云、據消息靈通者稱、二十二日舉行之三國談話、將限於交換初步觀點、五國會議定九月舉行、已獲同意、在開會之前、英法將發表聲明、會議目的並非反對德國、據可靠消息、英國通知法國、派掌璽大臣哈利法克斯赴柏林、請希忒拉從速答覆英國之質問表、法國同意將三國談話進行情形通知德國、現下一般認爲三國談話二十二日在倫敦舉行比較合宜、

又訊、法國外交方面十六日稱、據倫敦半官消息、英政府將參加本月二十二日在布律塞爾舉行之英法比三國預備會議、討論此後舉行之五强會議之程序云、

倫敦訊云、羅迦諾公約列强會議、原定七月二十二日在比京召集、茲因昨晨英內閣閣會對於此事未有決議、故該會議之會期議稿與組織仍待磋商、此間人士之意、無論會議何時舉行、當然以解決歐洲問題爲其唯一目的、此舉最好使由五强會議成之、法國如以爲當先舉行三强會議、以籌備較大之會議、則今當疏通英國、蓋英國不準備參加三强會議、專事登記調解努力之失敗、而不具有告成解決歐洲問題之目的也、此間深覺以英法比三國有立西方集團、以對付德奧意三國之中歐集團、不能裨益和平、昨日英外相艾頓已向駐倫敦法比大使釋明此節、外相昨在下院答覆問話時、聲明維迦諾列强、除德國外、三月十九日在倫敦草成之建議、以備應付調解努力失敗之局勢、今並未發生云、」

李維腦夫獲頒列寧勳章

莫斯科訊云、蘇聯共產黨中央委員會與蘇聯人民委員會於七月十七日李維腦夫六十生辰送達李氏慶祝文一通、爲斯塔林及莫洛托夫所簽字、文曰、『蘇聯共產黨中央委員會與蘇聯人民委員會於君六十生辰之日特申慶祝之意、君爲佈爾雪維克黨之最老工作人、爲蘇聯外交之領袖、爲抵抗戰爭爲勞動者謀和平之不疲鬥士、『蘇聯共產黨中央委員會與人民委會祝君健康並在君工作中獲新成功、同時相信蘇聯外交將光榮的完成其爲吾人偉大祖國利益及全世界勞動者利益而保衛和平之任務、」

蘇聯中央執行委員會議決於其六十生辰頒賜李氏列寧勳章以紀念其爲和平而奮鬥之傑出努力、

蘇聯科學院加院長逝世

莫斯科訊云、蘇聯科學院院長加賓斯基今早逝世、享年九十歲、

斯塔林與莫洛托夫以蘇聯人民委員會及蘇聯共產黨中央委員會名義向科學院員加賓基氏遺族表示痛悼之意、斯塔林與莫洛托夫謂加賓斯基氏（世界著名大科學家又係國內公共事業人」之死爲整個蘇聯科學及勞動者之重大損失、

加氏逝世通告已由蘇聯中央執行委員會、科學院、及若干科學公共機關發出、

氏之腦已交腦研究所作詳細科學研究、

（按）加賓斯基爲一鑛冶工程師之子、於一八六六年畢業於彼得堡鑛冶研究所、一八七七年被選爲地質學教授、一八八五年任地質委員會委員長、氏爲科學院員五十年在過去廿年中爲其常任院長、氏又爲國外若干科學院會之通信會員及名譽會員、

氏被共認爲俄羅斯地質學之祖、關於蘇聯歐洲部份、尤其烏拉山、之地質問題以及地質學、礦物學、古生物學上若干理論問題、氏曾撰著學科著作約三百種、

死者爲能連繫科學工作與實際活動而服務於社會主義建設之傑出科學家又公共事業人故在蘇聯勞動羣衆中享有盛名、去年第七次蘇維埃全体大會氏被選爲蘇聯中央執行委員會委員、」

法國法西斯「勢力」的今昔（續）

每個團體按照地理來分爲若干區、大的城市有區支部、小的城市有地方支部、每一地方支部須有會員四十人以上、若一地方的會員不足四十人可以擴充到近郊或鄉間、每分部由洛克任命一主席來管理、主席指派委員會、組織仿照軍隊、領袖之下爲各項人員、紀律嚴明部屬對於領袖必須服從、不能有所討論、

每一分部又分爲幾百幾十位單位、他們也有衝鋒隊、名子爲Dispos（這是Disponibles字的縮寫、意思是隨時可以作戰）此外還有志願軍、準備執行微妙的任務、這種衝鋒軍採取大隊（Hragade）的組織、巴黎及其近郊分爲十個大隊、每個大隊包括五六個分部、示威時候一同遊行、這些大隊將火十字團與國民自願軍混合起來分隊的、每隊指揮有一個騎摩托自行車的聯絡員、還有一個特別隊、名之曰『飛隊』、其特殊任務爲保護洛克、這些隊員都是很橫暴的份子、他們眞是內戰的衝鋒隊

火十字團全部武裝、有野砲有機關槍、大宗軍械都分在各地存儲起來、而且多半是在實斯（Beaeuce）區域附近大農莊中、有很多會員在社會上有地位、自己有汽車、還有許多會員爲大運輸公司的經理、一旦有事、各省各都村的會員可以不用鐵路迅速的集中、洛克軍隊中至少有一百五十架飛機、在歷次演習及檢閱都曾參加過

火十字團是法西斯運動的中堅、此外還有四個團體、法國行動黨、愛國青年團、法國同德會及法國法西斯黨（Prancistes）也都是火十字團的附屬團體、

（未完）

【十二】

據信慈氏所稱、於古林德爾、屋瓦爾特近處之湖上有巖窟、有一鷲常宿於此、據居其處之年長者所談、此鷲自彼等之幼時、即宿於此、再如維也納之舜布倫之白頭鷲、於其園內、已飼養一一八年間、鷹鷲之如此長壽者、其他又不勝枚舉、其生命可保百年以上、概爲不可疑之事實、鳥類之長壽者、其他又如芬苞特氏所述之阿圖利爾鸚鵡、然則既保如斯之長壽、又焉得謂『自然』極欲促其短命？其理有二、

（一）鳥類之子嗣極易遇害

（二）鳥類飛翔於空中不適於多生殖

有多數之鳥類僅產一卵、而又多有一年產一次者、或如猛禽、鳩等一年中有產二卵者、惟鷄雉等之不善飛者其產卵數多、有至二十個者、雖多而其卵與雛皆極易遇害、此等被害、在任何鳥類皆不爲少、雖最强之鷲、寒氣早來則卵凍死、其雛因飢餓而斃者、亦決不在少、而又有多數之鳥其卵產出之後、即爲多數之敵所加害、如貂、鼬鼠、梟、烏等、好食鳥卵而又好食初生之雛、其他又或因飢寒致死者偏目皆是、此等被害因各種關係、固不能直接知其爲幾許、不過間接可得而知之、

若據蓮諾文氏與烏歐列斯氏所論、各個體數、大致若一定時—即棲息定處之個體數大約一定時—若知其鳥之生產力、與其平均年齡、則可由斯計算其被害數、但鳥類中無確知其成熟年齡者、殊爲遺憾、

雖然若每隻鳥之成熟年齡爲十年、其鳥每年產二十卵、則十年間之產卵數、爲二百個、其中若僅有二卵長成、已堪滿足、則將有一百九十八卵被害、

今更按實際確實考察、一對『秀泰印』鷲其平均壽命爲六十三年、其幼雛期爲十年—不過此猶未確知—若此一對鷲每年生二卵、共五十年之產卵期間、共生一百卵、其中只有二卵長成已爲滿足、故以此可知鳥類幼時被害之多、

本日三大張半

瀋陽中國銀行

存欵	匯欵	放欵	其他業務	電話
定期 活期 [illegible]存欵利息優厚手[illegible]	電匯 票匯 國內外各埠均可 信匯 通匯	抵押放欵 貼現放欵	進出口押匯 代理收付事項	日 六二一七 六二一八 六二一九 滿 二〇三一 二〇三二 交易專用 日 二二五三 二二一七

高價收買各種股票

凡有出賣下列各種股票者請至小西關三泰號鉅號本號高價收買

各種股票：奉天儲蓄會 商工銀行 商業銀行 開豐鐵路公司 肇新窰業 八王寺汽水 紡紗廠 奉海路 惠臨火柴 電話電信

奉天小西關大街上頭路南 三泰號 滿電話四六二六號

失照聲明作廢

敝人因事變時將石鳳春領名地照二張丟失計地壹晌七畝六分零[illegible]外記存姜全領名一張地六畝以上均坐落呼蘭南鄉欒安鎮管內大青山屯已請准補發新照所失地照勿論落於何人手內概作廢紙特此聲明

呼蘭縣 石鳳春 啓

面學催眠術 治病 矯癖

上海中國精神研究會應連奉病家學者之請特派精神醫學大家徐鼎銘先生鍼療家鮑少洲先生經已由連來奉即住青葉町四番地平康里東亞大旅社二樓三十二號教療（日長電話七七二九番）凡欲學習自救救人補益身心之催眠學術及治療醫藥不治諸病癖者幸勿失此良機

商標代理

前實業部商標局囑託 中根齋 呈請
電話三—五七七二番
新京東五條通三番地

收買股票

天隆株式店
奉天加茂町二
電話四四四九 六四四五

奉天日語學院招生

級別 高級科、專修科、各科插班生
額數 高級科、三十名、專修科、六十名、插班生三十名
報名 自七月二十日起、至八月三日止
考試 八月十五日（外埠生有證書者免試）
開學 八月十六日（另有詳細簡章函索附郵票一分）
校址奉天大北邊門外無線電台（女分校奉天大南關柴草市）

辯護士法學士 田口純男事務所

奉天商埠三經路
（登錄事務取扱）
電話 滿四一一四番 日五三五七番
事務主任 楠山貞助
滿洲人事務員 元法院書記 劉仲會 包雲翹 趙日新

西裝用品專家

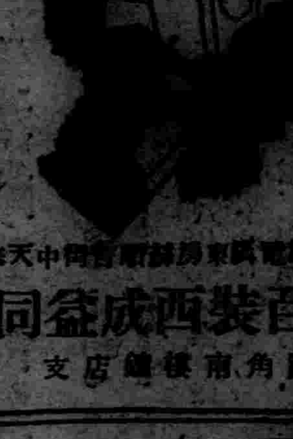

暑中流行各種禮衣
存貨豐富歡迎參觀
奉天中街何首鋪斜東房電話西一一〇
同益成西裝百貨店
支店鐘樓南角路東

奉天日語研究會

招生【特典】夏季補習會員 限夏季補習會員免除報名費
報名 自七月七日 至七月二十日
開學 七月二十日 每日二小時
奉天大南門裡（備有寄宿舍）
各科插班生 隨到隨錄
夜講義錄 各科發給本會刊行最新日滿會話講義錄
許可旁聽 欲願聽他班許可隨意旁聽

東北寫眞台紙工廠

製造發賣 各種月分牌 豫訂時請向本店工廠
寫眞台紙 貯像薄 製造販賣
奉天若松町四六
電五五六五

盛京時報天津總支社啓事

啓者近因有本報退職員役數名糾和市井無賴在外假借本報名義時有紛擾等情發生故上次經日警署調查現已澈底明瞭並得該署諒解與本報社無涉所有謠傳等語均屬無稽望勿憑信以致失查並望愛護本報者仍本諸以往熱心竭力維持是所至禱再本報報費每屆月終派有專員持正式收據收集倘祈各閱戶對本報收費時請加注意勿爲所愚是荷此啓

同和自動車工業株式會社附屬運轉手養成所

招募學生

現在本所招募左列規程之高等科第六期生志願者請速向本所提出志願書可也

一、招募額數 十名
一、修業期間 一個月
一、志願書截止日期 限七月廿五日以前
一、新學期開始 八月一日

規則書及志願書用紙隨信寄下郵票二分函索即寄

奉天小西邊門外北入 電話（代表）六二一一番

梁作舟 道外十四道街勸業商塲二樓六號

野口法律事務所 道裡斜紋街五十號 電話四八八四

吳紹塋 道裡地段街一五三號 電話五三六八

岡野博一 退職陸軍法務官 陸軍大臣指定律師 道裡中國十道街二十號 電話四九一五

孫夢麟 道裡面包街五一號

柏田忠一 哈爾濱市公署法律顧問 道裡石頭道街二〇 電話五八七

崔文 道外正陽十四道街五十號

長谷川幸平 陸海軍大臣指定律師 元瑞西聯邦公使館顧問 道裡新城大街北滿旅館一號

孫淑範 道外中七道街五號

李文鑌 道外南十四道街路東三十六號

郭鎮侯 道外北三道街二十號 電話二一〇二

鎌田法律事務所 陸軍大臣指定日本律師 道裡斜紋街七號十一號 電話七三〇四

金亨淑 道裡中國四道街三十八號 電話三九三四

竹內信 會任日本推事 法國法學博士 道裡中央大街二五號 電話五七九四

王繼述 道外南四道街十四號 電話三九六三

天野幸太 日本律師 道外八站許公路一四〇 電話二五九二

郭伯堅 道外北七道街五十六

李登道 濱江律師公會副會長 道外中七道街五號

汪墀 濱江律師公會會長 道外北五道街十五號

樊仲甫 道外商會

因陳濟棠下野赴港
粵事告一段落
桂軍獨硬惟三面楚歌

【廣州十九日電】陳濟棠偕同若干之護衛兵、十八日午後、於極秘密中乘軍艦逃出、在途中換乘小船、於午後九時許、已向香港亡命、廣東市之治安、由繆培南維持、

【廣州廿日電】陳誠部隊、奉蔣介石電命、與余漢謀軍交代、將前線總指揮部、進至湞官、又將中央軍配置於湞官廣東間鐵路沿線一帶、監視廣東軍之行動、又在衡陽之中央飛機三十餘架、十九日下午、已向湞官及南雄移動、

【廣州二十日電】向三水廣東間集結之廣西軍、到十九日正午、傳說達二十一萬、他方陳維周麾下之警備軍三師、亦自東方方面陸續歸來、向廣東市街集結中、雖廣東軍亦有相當排擊余漢謀之分子、故或結束、有起事之虞、因而人心尙感不安、

【廣州廿日電】十八日下午四時、偕同夫人及駐粵辦事處主任王𥳑志、秘書闞宗驊、乘機回返南寧之李宗仁、該晚在梧州止宿、翌日十九日晨七時歸寧、在李宗仁離粵同時、第四集團軍駐粵辦事處、亦行閉鎖、各職員携帶重要文書、偕若干護衛兵、分乘三隻汽艇、已於十九日晨離粵、返回廣西、

【廣州廿四日電】陳濟棠今已下野、廣東混亂時局、現已成告一段落之狀態、然最後問題、即余漢謀之善後處理、與蔣介石之統一軍憲、以如何程度改編廣東軍管理之一事是也、然中央側之態度如何、決不可言絕無局部的衝突、或內部糾紛、又蔣介石爲安定時局之過渡的方策、雖暫時承認廣東軍、諸將領之地位、然蔣爲謀余漢謀不爲第二之陳濟棠、漸次統制各方面軍隊、必定計畫西南勢力徹底歸中央權勢之下、一方李宗仁關於廣西派之今後態度如何、曾於離粵之前晚、談稱「不論廣東軍之講和戰鬥、廣西軍對中央必始終保持交戰的態度云云」故廣西軍來粵之目的、與陳濟棠協力、以死守廣東防衛之第三線、一方由桂林方面、一舉攻擊南部、遮斷中央軍之後方、此種計畫、至今已爲明瞭之事實、然而廣東軍已完全潰滅之現在、除退去省境死守以外、只有死裏求生、將全廣西放棄、攻擊湖南廣東方面之方法以外、決無他法、然貴州、湖南、廣東三方面包圍之三萬中央軍、逐日前進、因此已至獨力不可支持之情勢、其大勢業已決定、故廣西派之崩壞、已成爲時間問題、

余部開軍事會議
前鋒已入廣州

【東京廿日電】余漢謀軍先鋒部隊、在第一軍副軍長李振球指揮之下、强行進軍廿日晨、已到廣州郊外擬於中午入廣東城、余漢謀軍之主力、亦乘粵漢路車陸續南下、李振球在入城同時、必將會見第五軍長繆培南、廣西空軍司令、廣東海軍副司令等、以指揮廣東全省之實權、又余漢謀之入城、祗在一兩日中、

【廣州二十日電】十八日深更接到陳濟棠下野通電之余漢謀、當即召集副軍長李振球、第一師長莫希德等各將領、在第四路軍總司令部開緊急軍事會議、協議收拾時局辦法、結果、決將第四軍開入廣州維持治安、又命全軍南下、先發之李振球、率領敎導師一個團、乘粵漢鐵路車於廿日晨到廣州、即與繆培南李揚敬等間開始接收警備權、又余漢謀俟此間接收完畢後將於今晚或明日中來粵、

【廣州廿日電】廣東情勢、因陳濟棠沒落、全然一變、廣州公安局、今早已撤回各種抗日宣言、宣傳標語、及傳單等、同時一齊揭出歡迎余漢謀之宣言、市民又奔忙於歡迎準備、過去數年、長以抗日記事、裝飾報面、自今次抗日運動勃發以來、尤滿載排日記事之廣東各報、亦因陳濟棠之沒落、及元老派政客之失勢、徒然改變態度、撤回此等一切記事、因中央指揮下之余漢謀入城、廣東對日空氣、期待可好轉、

廣州宣布戒嚴令

【廣州十九日電】陳濟棠於十八日午後六時、在廣州市及近郊、施行戰時戒嚴令、由武裝正規軍保安隊總出動、大行戒嚴、因十八日朝、決死隊一大隊先登之廣西軍、向廣州市目下正向東較場集結、並目下開會中之廣東廣西兩軍會議之結果、有發生暴動之虞、爲對此防備、故市民極度不安、

北寧路局長視察列車

天津訊云、北寧路局長陳覺生氏、日前(十六日)在平公畢、搭乘該路第四次快車返津、陳氏因關懷路務、於百忙中尤復對沿綫行車秩序及車內清潔等項、作實地之考察、中途適遇極大風雨、而陳氏尤能不避一切、依舊進行、其勵精圖治之精神、殊令人佩折不已、據聞考察結果、極爲滿意、足見該路年來進步、已遠非昔比、又陳氏鑒於近來外國不法旅客、漸次肅清、至該路所屬護路防之二十九軍官兵及保安隊、亦均能恪守紀律、維護路政、殊堪引爲幸慰、前數日隨車之憲兵、間有不法情事、甚至有毆打路員者、實屬引爲憾事、現已向各關係方面交涉、此後自不致再有此類情事發生云、

王克敏訪川越
意見一致

【上海十九日電】南下中之王克敏、在南京與蔣介石會見、報告華北諸情勢後、於十六日已來上海、準備北上、茲聞於十八日午后三時、往大使官邸訪問川越大使、約亘二小時半關於華北問題、已行無隔閡的懇談、在該會談、關於華北經濟提携、並華北明朗化工作之王克敏意見、與川越大使之意見、似見一致、

陳漢光代表陳濟棠
謁蔣議下野條件

【上海十九日電】爲陳濟棠之軍使、被派遣赴中央之警衛旅團長陳漢光、經南昌乘飛機於十八日早到南京、當即與蔣介石會見、陳漢光對蔣介石代述陳濟棠之意見、謂『事已至此、不忍出無益之犧牲、決意下野』云云、並希望謂爲陳濟棠之下野條件、除余漢謀以外、願請担任接收廣東云云、蔣氏對此答稱、余漢謀業由中央任命、故令彼將所有引渡、並希望陳濟棠急速來南京云云、

蔣介石抵廬山

【上海十九日電】蔣介石偕同夫人、於十八日午后三時半乘飛機經由九江、於同七時已抵廬山、擬在該地指揮、對西南交涉等、

寧古物保管庫 下月完成

北平訊云、故宮博物院長馬衡、昨日午後三時三十五分離平赴青島、出席博物館圖書館聯合年會、行前語記者、赴青出席會後、因南京分院古物保管庫建築工程、限期八月八日完成、將由青轉驗收各種工程、全部建築設備費用、總數四十六萬元、尙欠十餘萬未能領得、亦待本人赴京設法、建築工程完成時連帶即進行設備工程、防濕設備機器、本月底可由美國運到、價約四萬元、下月初開始裝設、此機裝設後、室內濕度常年保持五十度(高則易生蟲、低則物品易裂、)氣溫亦夏冬皆一、各項設備工程、大致須至九月底十月初方能完成、存滬古物、約十月始可運京存庫云、

又訊、北平研究院副院長李書華、考古組主任徐炳昶、昨下午三時三十五分、乘平滬車赴濟轉青島出席博物與圖書館協會聯合年會云、

天津訊云、華圖書館協會期近、北平圖書館協會執委何日章、朱彤珍、李翰章及各圖書館會員共三十餘人、昨晚搭平滬車過津赴青、出席二十日在青島山東大學舉行之全國中華圖書館年會云、

民國廿四年度
華收支概況
孔財長向二中全會報告

南京訊云、孔部長日前在五屆二中全會、對於財政會作重要報告、分財政與金融兩部份、財政部份又分中央財政及地方財政、關於中央財政者、孔氏述二十四年度、收支狀況、頗爲詳盡、今摘錄其大要、略謂關於歲出部份、所謂各類經常臨時款項之支付、概係依照公布之二十四年度預算數目爲準、但各類追加之款、爲數頗鉅、故黨務、政務軍務國防建設、教育文化、補助地方、以及國營事業資本、

剿匪軍費各款支出之數目、均較歷年大有增加、雖債務費減支一千餘萬元、而江河堵口復堤工程、又災區救濟等意外支出之款、達二千萬元以上、故支出超過預算數目爲數頗大、至歲入部份、向以關稅收入居於首位、鹽稅統稅次之、煙酒印花稅又次之、其他均非大宗收入、而交易稅所得稅在二十四年度尙未徵收、其中關稅一項、在施行法幣前、因受海外銀價高漲之影響、金融緊縮、工商凋敝、加之江河泛濫、被災區域頗廣人民購買力不振、稅收遂月均屬減少、迨施行法幣以後、出口貨大見活動、去年十二月及本年一月國際貿易變爲出超、爲數十年稀有之事、然出口雖屬加增、爲獎勵工商出口、稅率多屬輕微、故于國民經濟有利、而于關稅收入無益、本年更受巨量走私之害、致二十四年度全國關稅收入按照預算之數、約短收八千餘萬元之多、鹽稅統稅在被水災匪患各地、以及華北區域、俱屬短收、然因督察頗嚴及裁減輕費、收數尙未大差、菸酒印花稅因以一部補助地方、短收約六百餘萬元、全年歲入按照預算數、短收幾達一萬萬元、收入既如此之短少、支出復如此之增加、籌維頗艱、無時不感受困難、然處此國難嚴重之局勢、國防建設所以謀民族之生存、經濟建設藉以培養國家之元氣、教育建設爲促成社會一般之改進、其他國營事業資本、或爲發展交通、或屬

增加生產、此類支出之增加、均屬關係重要、不能不竭力籌措、以供支應、是以一年之中、竭力整理稅務、對關稅之走私、嚴定懲治辦法、對於統稅菸酒礦產等稅收機關、則隨漸合併改組、革命積弊、並將印花改由郵局代售、辦理以來、

成績頗佳、財務行政費亦逐漸減少、其與稅收數目百分比、二十年爲百分之十一、二十一二兩年爲百分之九、九・二十三四兩年則減至百分九・二、一面籌辦新稅、所得稅不久即可開徵、遺產稅亦積極籌備、總期於不擾民妨害農工商各業發展之原則下、施行新稅以期增加收入、而達收支之平衡、關於

債務部份　除發行統一復興兩公債外、尙有會同交通部發行之電政公債一千萬元、及會同鐵道部發行之第三期鐵路建設公債一萬二千萬元、內第一次先發之四千萬元、均爲鐵路建設之用、此項鐵路建設公債、前四年之利息基金係由國庫擔負、又歷來積欠之外債、如京漢津浦隴海路借款、現在均按定分則補付、或商定整理、以期維持債信、關於地方財政者、孔氏謂最要之點、在於廢除苛捐雜稅、減輕田賦附加、截至本年六月底止、據報各省廢除苛雜共訂

五千餘種、裁減數額爲五千一百餘萬元、經財政部斟酌地方情形、予以補助、其次在於確立預算制度、各省市預算、經財部之督促、在二十四年度中編送預算者計有二十一省市、一千零五十九縣、此種進步至足欣慰、而

各省財政情況、漸入正軌、如江蘇、安徽、河南、湖南、湖北、江西等省、其整理之成效、不僅預算確立、且多收支適合、甚至尙有積餘者、其他收支不敷之省份、中央在可能範圍內、當盡力協助、其最著者如四川之財政、在過去異常混亂、自

蔣委員長入川剿匪、決定由中央協助整理、計先後爲之發行四川善後公債金融庫券、爲整理金融淸償債務、辦理建設善後事宜之用、二十五年度四川地方預算、業由中央核定、使之達到收支適合地步、至中央對地方預算[illegible]、地方有餘、應解中央、地方不足、中央應予補助、此爲政府一定方針、不能不竭力奉行者也、

關於金融者、孔氏謂在過去一年間、外受世界不景氣之影響、內遭水災匪患之摧殘、經濟凋敝、市面不安、達於極點、工商各業、幾有全部崩潰之勢、財政部於

萬分困難中、先後設立工商業貸款委員會及錢業監理委員會、發借公債以救濟市面、頓以轉危爲安、爲安定金融復興經濟起見、於上年十一月、施行法幣政策、統一發行、集中準備法幣發行額、在施行法幣時、中中交三行共爲四萬二千七百餘萬元、至本年七月初已增爲八萬六千一百餘萬元、八閱月中增加之數已達四萬四千餘萬元、其中一部份係換回市面之現銀、一部分則爲收換三行以外各行之鈔票、所有發行準備、統交發行準備管理委員會及各地分會保管、現除兩廣外、全國均已一致遵行、極稱順利、並以輔幣缺乏、貽害社會、於實施法幣以後、擬具輔幣條例、經過立法程序、由國府公布、即飭中央造幣廠、依照開鑄新輔幣、交由中央銀行發行、一律十進、每發行新輔幣百分、即準備法幣一元、本年六月底、已鑄成新輔幣共值法幣約爲(未完)

寫眞說明

就大英帝國帝位之愛得華八世陛下之第四十二次萬壽節祝賀典禮、本年六月二十三日、在倫敦盛大舉行、是日陛下將第一擲彈兵部隊舉行觀兵式、親自閱兵、寫眞即行幸閱兵之由克公殿下、(左)愛得華八世陛下、(中)克羅斯捷公殿下、(右)

西班牙屬摩洛哥
突然勃發叛亂
爲鎭壓前往之軍艦亦倒戈

【丹吉爾(法領摩洛哥)十八日電】在西班牙領摩洛哥之梅利拉方面、從前梅利拉駐屯軍司令官愛帝拉中佐爲中心之叛亂勃發、現示擴大氣勢、茲據十八日正午丹吉爾接到之情報云、傳稱叛亂軍將西班牙領摩洛哥之軍事的要地、已全部占據云云、茲聞叛亂、業已擴大於全摩洛哥、目下且波及直布羅陀港對岸及其他地方、摩洛哥警察機關亦已降伏叛軍、

【拉拉秀(西班牙領摩洛哥)十九日電】西班牙政府當局、接到駐摩洛哥軍叛變消息後、十八日已派四隻軍艦急遽前往、其中三隻、在十九日到梅利來亞同時、果然倒戈而參加叛亂軍矣、其餘一隻、已開入拉拉秀港、該艦艦員、亦與叛亂軍代表開始交涉、或將倒戈、亦未可知、

【拉巴特十九日電】西班牙領摩洛哥、現完全爲叛徒之所席捲、自十八日夜、到十九日午前、市民陸續向法領摩洛哥開始避難、因此直布羅陀之英國官憲、封鎖國境、然在同地已遁入多數西班牙人、

拉拉秀法領館 館員安危可虞

【拉巴特十八日電】因法領摩洛哥叛亂擴大之結果、故拉巴特與西班牙領摩洛哥之拉拉秀駐劄法國領事館之電話聯絡杜絕、並領事館員之安危、頗堪憂慮、

政府將動員 本國軍隊

【吉布拉爾達十八日電】西班牙政府、因摩洛哥叛亂惡化、爲向叛亂地增派本國部隊、已發出命令、使軍用船兩艘、迴航於本國之賽西拉斯港、

西飛機爆炸 巴爾塞羅那

【馬賽十九日電】據乘法國輪船於九日夜由摩洛哥到馬賽之船客云、聞西班牙政府之飛機爆炸巴爾塞羅那市街、該市已陷於大混亂、更法國定期旅客機、在巴爾塞羅那之市設飛行場、能照常降陸、但傳說德國之飛機因不能補給汽油、已經停止、

叛亂波及本國
東南西北變亂繼起

【直布羅陀十八日電】摩洛哥之叛亂、頃已波及西班牙本土、相傳西班牙東南要港加的士、達澤那海軍、及西北克爾尼亞州海港菲爾諸陸軍部隊、亦於十八日晨、前後變亂繼起、再者、克爾尼亞州鄰接之歐林塞州、亦有暴動勃發之消息、此外、並傳稱摩洛哥之叛亂軍、有渡地中海至本土上陸、向馬德里進軍之計劃、至叛亂原因、據現洲所得、發端於日前王黨派革新派首領前財長加爾洛、邵雷爾洛氏暗殺事件、致引起王黨派之激昂、

陸軍硬主速行國策
日閣危機卽發？

【東京二十日電】陸軍始終期待廣田內閣忠實遂行其使命、頗重視國策審議、即內閣能將已標榜之國策、予以相當經費、乃屬當然、然而雖至豫算期、必須實行之國策、尙未告決定、致不能採入豫算以終、若是乎則可下一決論、謂廣田內閣雖在明年年中、亦無何等實行庶政一新之意志、從而明年度豫算如何編成乎、亦可謂爲卜廣田內閣將來之試金石也、陸軍主張之革新政策、竟出現內閣終不能期其實現之場合、則寺內陸相、以國務大臣一員之資格、由難以完全盡其職責之見解下、很顯然地有地位進退之覺悟、即在部內、此種意向、亦有强硬的衝動、故入八月舉行審議國策之具體案時、靜待適當時期、寺內陸相將有重大發言、斷然闡明的決定進退之態度、其言動頗堪注目、

日明年度豫算
下月開始審查

【東京十九日電】日本大藏省、關於各省重要國策、專對首相藏相委任政治的裁斷、目下關於其財源之增稅案、專賣收入、特別會計利益等收入、傾力調査、此種財源之數字、必在本月內大略確定、因此俟八月十日左右各省提出明年度豫算要求槪算書時期、在主計局開始査定、又明年度豫算査定方針、大約以如左之態度處理、然自於陸海軍之國防計畫、將以方針爲原則、優先審議、且應現下國情際勢、容許相當多數之豫算額、

一、關於國防計畫之各項、雖大体承認、然關於經費之單價、體積費之按年分別法、均由軍部大藏當局互相諒解之下、以經費之合理化爲最大目的、施行査定、

二、各省重要國策中、認爲最緊急且必要者、必加算相當之款額、

三、對於東北振興計畫、依照本年度同樣、充分留意之、

四、無論各省、對於會計上、行限度內之節省、

五、對於重要國策以外之一般新規要求、極力要求節省、

六、關於特別會計、與一般會計同樣、限度以內、要求各省節省、

海峽新條約案
日付保留

【[illegible]特輔十八日電】海峽條約改訂會議、十八日午後、開九國全員會議、關於新條約案、討論結果、日本及匈牙利二國付保留、其他七國、表明無條件受諾、於茲新條約案、見最後的決定、於二十日午後十時、定舉行簽字式、新條約之綱要如次、

一、土耳其政府、有管理海峽通航之完全權限、

一、廢止海峽委員會、

一、商船無論平時及戰時、土[illegible]

[illegible]自由之通航權、

一、對蘇聯及羅馬尼亞及匈牙利等黑海沿岸國之潛水艦戰艦、許通過海峽、但對他諸國之水上警官艇、附以制限、

與新條約同時、會議採擇如左之附屬議定書二項、

一、土耳其政府、自二十日將即時開始海峽地帶之武裝、

二、關於日本海軍、平均三萬[illegible]

爬山家萬人
攀登高峯

莫斯科訊云、蘇聯爬山家萬人今年計畫攀登國內高加索、中亞細亞西、西比力亞各部之最高峯、紅軍爬山團之一擬登天山可汗鄧格里峯附近所謂「大理石墻」之峯、此峯高六千四百公尺、以前認爲高不可達、西西比利亞之爬山家擬登阿爾泰山畢路加西峯、計高四五五五公尺、亦從未被人攀登、蘇聯叢登山之舉極爲流行、如攀登厄爾布爾士及茲貝克山峯(高加索)即有數百爬山家參加、今年數千爬山家將登此二峯、

章氏國葬辦法
丁惟汾等已擬定

南京訊云、章太炎國葬、業經政會決議、轉國府命令發表、茲悉原提案人丁惟汾馮玉祥十六日會經集議、對國葬辦法有所決定、即呈中政會、轉國府發表、辦法如下、(一)推丁惟汾、張繼、鄧家彥三委赴蘇與章夫人商洽墓地、(二)國葬經費及治喪費、墓工費、撫恤費比例額均擬定、(三)擬以丁惟汾、汪東、邵元冲、葉楚傖、鄧家彥、蔣作賓、張繼七人爲國葬籌備委員、

浙定海漁鹽民
暴動眞相

杭州訊云、定海岱山漁鹽民、聚衆二千人請願、被稅警阻止、擊斃一人、以致暴動、焚燬鹽場公署、釋放局、並殺死場長隊長與職員等數十人兩浙運署接警報後、即電省府派隊救援、一面電調餘姚場稅警團游擊隊迅往彈壓、據運使周宗華談、暴動原因、係鹽民反對鹽斤歸堆、但該問題尙在會商中、是否實行、猶未決定、即使反對、亦可向公署訴願、今竟突然暴動、恐有人從中煽動、槍械來源、頗堪研究、俟秩序恢復後、再派員整理、辦理善後並澈查主犯及眞相、又民政廳長徐靑甫語記者、謂廳方已接報告、與報載相同、現已調鄞縣區專員兼司令趙次勝部暨水警二隊及保安隊等、前往彈壓、

○○○

WAKAMOTO

人體是汽罐·食物是煤炭 能使化爲精力的是酵素

凡機械、要不給以動力、便永遠不能運轉是機械學的原理。若以蒸汽機關而論、煤炭是機械動力的泉源。即因煤炭的燃燒所發生的溫熱來使罐內的水變爲蒸汽、這個蒸汽膨脹所起的、壓力、經過精巧的機構、變爲種種的動作、始能供於實用。

人體也是一個機關。凡有生命的、縱使手脚靜而不動有但構成體內諸器官的數千億萬細胞營爲呼吸、消化排泄、思考、瞬時亦不停、各隨各的機能、始終活動着。那麼這個動力是由何物供給呢。乃不外由於、我們日常所攝取的食物。食物的成分、甫經身體所吸收卽起如煤炭養化以致燃燒一般的現象、所生的溫熱盡量變爲活動力了。營養學上所謂的『卡路里』就是表示這個溫熱的單位。一卡路里是熱一公斤的水、自攝氏零度升至一度所需的熱量。

那麼一人一日間所需的是多少卡路里卡?尋常人則約需二千三四百卡路里、從事過劇勞働的人則再需以上的熱量、甚至有三千卡路里者。又運動選手當於比賽時所需熱量大增特增、是不用說了。

衰弱是體成分的崩壞燃燒

患病的人、身體益見衰弱又削瘦的理由、是因卡路里的供給不敷所需、不得已而由身體的成分自動崩壞或燃燒補以所缺熱量的一個表現。若能食物源源補給所需的熱量、便可挽救身體的衰弱。運動選手不用說了、連忙碌無假的辦事人、考試準備中的學生等、莫不需要常人以上的多量卡路里。

可是我們所進食的物質、照本來的樣子、不能生熱而成體力的泉源。爲達這樣目的、總得變爲胃能够在腸內透膜進入淋巴管內的物質。生理學所謂的消化便是消化作用、專賴胃腸內的酵素而達成。原來腸胃的機能不外是分泌這樣酵素和助長酵素作用的物質、而遂行美善的消化與吸收的工作。

然而這樣酵素並不是一種。卽消化含水炭素的有麥芽糖酵素(Maltase)、英培爾答宰(Impertase)乳糖酵素(Lactase)、澱粉酵素(Diastase)等、消化蛋白質的有胃液素(Pepsin)拉布(Lab)、胰蛋白酵素(Trypsin)、消化蛋白酵素(Erepsni)等、又消化脂肪的有脂肪酵素(Lipase)、硬脂(Steapsin)等、總計十餘種的多數。另有帮助上項酵素作用的所謂「助酵素」等等。因有這麼多種多樣酵素的綜合作用、纔能完成食物在體內的精力化。

酵素·助酵素的賦活細胞作用

若素」裡頭、這類酵素和助酵素計含十餘種之多所以受了那進食的物質、予以消化吸收、成爲體力原素、而使人體機關所有複雜多端的機構得活潑圓滑的運轉。至其卓越的功効、斷非向來一二營養素或酵素爲主體的滋補料、營養劑、腸胃藥等所能比擬不止此也、「若素」因具備所謂賦活細胞作用、對人體組織細胞給予活力、而挽救機能的衰弱故如服用本藥除補給上述的酵素及助酵素外尙能使腸胃機能邇而活潑、酵素、助酵素源源分泌。這是本劑之最大特色。」所以對於

慢性病衰弱者、胃腸、胃擴張、胃潰瘍、慢性腸加答兒食慾不振

等凡腸胃機能衰弱的人、或因結核諸症而體力衰弱尤甚的人、或因運動、劇烈勞働、用腦過度等而消耗體內熱量(卡路里)、結果陷於營養不良、損傷健康的人或未老先衰的人等等、本劑可、補給其身體精力、挽救衰弱、增加體重、振旺對病抵抗力量等、其効果的偉大、蓋此由也。

增進精力體力酵素劑 若素

七十歲的老體
强增力精回挽弱衰

(上海) 周光新

鄙人本年七十三歲、回想當年體强力壯、精神煥然。盡力服務、向無倦容、以迄五十五、六歲、並未曾患過任何病症、但距今十七八年以前胃腸有病、邇來屢經醫師診治、曾服種々藥品、結果自覺胃腸大體痊癒。但食慾還不如從前、衰弱日益增加、服務易感疲勞、年老衰頹之感隨在堪作古稀日暮之歎。因念年齡逼人、抉非病苦、亦屬無可如何之事也。某日會覩告餘有新藥「若素」、其効甚妙、且有實地經驗等語、餘乃聽信開始服用。依法服用一個月以後、竟覺食慾大增、衰弱挽回、身體狀況有如四十歲左右之人。筋肉且告健强、作事讀書、每日接連八小時亦絲毫不覺疲勞矣。更可喜者精力大加身體康泰、以風燭殘年、而得享受壯年之生活、何樂如之。飲水思源是不能不歸功於「若素」之厚惠、餘因深感其德、爰登報端略鳴謝忱。

【適應症】

慢性衰弱症 肺炎·肺瘵·腸結核·肋膜炎·鴉片嗎啡中毒·喀利伊斯·貧血·脚氣·神經發弱·糖尿病·腎臟炎

胃腸諸症 胃腸加答兒·胃酸過多症·胃弱·下痢·胃擴張·胃潰瘍·食慾不振·便秘·下痢

虛弱乳幼兒 消化不良·綠便·粘便·虛弱人工榮養兒·腸加答兒

姙產婦衰弱 惡阻·產前產後之衰弱·乳汁分泌不足

疲勞老衰 中年衰弱期·早老·運動·勞働精力補給

藥價低廉

日金一元六角 粉末卅日量 錠劑三百錠

用量 三百錠裝者可爲大人之約廿五日量 十歲前後之約四十日量·五歲前後之約五十日量·三歲前後之約六十日量

若素總發售處 株式會社 **榮養與育兒之會**

日本東京市芝公園 振替口座東京一七〇〇番

豪雨爲災交通異變

拉林河鐵橋冲失 京濱路竟不通 復舊約尚需四五日

十九日午前二時半許、京濱線三岔河蔡家溝間拉林河鐵橋堤防、因增水決潰、故京濱線已完全不通、因此南行亞細亞、由哈爾濱中止出發、北行亞細亞在新京停住、其他新京哈爾濱間旅貨列車、益形增加、堤防之決口、達百公尺以上、目下經哈爾濱鐵路局之手、對於復舊工事、傾注全力、但現在並無復舊之希望、致列車時刻表呈大混亂、

【新京專電】京濱線水災處所、因復舊約需十日間、故新京驛發到之京濱線旅客列車運行、及辦理行李暫時已決定照左記施行、

一、亞細亞在新京止運轉、

一、三一、三二、六〇一、六〇三各列車、暫時在新京陶賚昭間反復運轉、

一、陶賚昭以南旅客行李、暫時經由平齊線辦理、

京濱線之水災、因諸河川氾濫、益趨激烈、致復舊工事、呈非常困難、茲因哈爾濱鐵路局之拚命的努力、似能於廿五日開通、

十九日午後十一時三十分許、貨物第三〇八列車、在京濱線蔡家溝三岔河間、距哈爾濱起點八十九公里附近、正進行中、因水災、機關車及貨車二輛脫軌顛覆、致上下本線均已不通、

關於京濱線三岔河蔡家溝間水災處所之復舊、因由鐵路總局之指令、經哈爾濱鐵路局之手、以全力從事復舊作業中、但因增水不已、復舊不能如意、到列車運轉、似尚須一週間、京濱線不通期間、特急亞細亞、僞大連新京間運轉、京濱線運轉新京、陶賚昭間之區間列車、陶賚昭以往旅客行李、暫時決定經由平齊線、更本日之上行亞細亞、在新京預備、按照亞細亞運行之時刻運轉、而限於該列車、使特急券、僞普通急行之料金、行特急料金之半額返還、

拉濱線即將復舊

因水災以致不通之拉濱線、嗣經吉林鐵路局盡力修復、現除平安、水曲柳間外、已全部開通、在廿五日前後、當可全線開通云、

錦承線列車脫軌

十八日晚十時、錦承線天義、沙子間混合第五五列車之二、三等車脫軌、嗣經應急修理、已於十九日上午一時復舊云、

圖佳線已開通

由十五日以來已不通之圖佳線大莞溝、嘶嶺間、現因鋪設假線、(臨時線)已由十九日開通矣、

齊哈間運轉臨時列車

【哈爾濱專電】京濱線因水災不通、旅客目下經由濱洲線平齊線南行、哈鐵於京濱線復舊以前、決在哈爾濱齊齊哈爾間運轉臨時列車云、

滿日討伐隊擊退紅軍

前十六日在撫松縣城南方平川溝擊退紅軍匪萬順岳僞團合股匪之滿日軍治安隊之合同討伐隊、繼續掃蕩該地一帶、十七日午前七時許、在海清溝附近、發現該匪、對之攻擊、交戰時餘、向東南方擊退、十六日戰鬪、双方之損害如左、匪賊遺棄死体十、負傷三、國軍戰死一、負傷十、治安隊戰死四、負傷十三、

水災狀況

據廿日午前、由哈爾濱鐵路局長寄總局長之報告云、京濱線之水災狀況如左、

一、團山陶賚昭間一一八公里一五〇附近橋梁、及前後一〇〇公尺流失、同一一九公里五〇附近築堤一五〇公尺同一二〇公里六〇〇公尺附近約一五〇公尺同一二一公里一五〇公尺附近築堤約一〇〇公尺流失、將於二十五日可以復舊、

二、在三岔河愛里一〇一公里附近(三岔河遠方信號機附近)暗渠及路盤二十公尺流失、同八九公里及九六公里附近道床流失、廿三日能復舊、

三、老少溝松花江間一三一公里截取崩壞、於廿五日或能復舊、

四、三岔河愛里間因水災不通客車六〇三列車、在三岔河六〇四列車、在愛里驛、各反復運轉、一〇二列車、中止運轉、

復舊工作

哈鐵路局盡力京濱線復舊工作、陶賚昭團山間一一八基羅附近、目下水深達三米突、濁流滔滔、工作極其困難、又愛里三岔河間一〇一基羅附近、迄廿二日可以復舊、但團山陶賚昭間復舊、尚需一星期、

林間圖書館

航空及時活動 京哈間增添航次

滿洲航空會社、鑑於僞國際幹線京濱線之三岔河、蔡家溝間水災處所、復舊尚須一週間、其間列車不能運轉、僞該應急對策、使航空能力、集中於新京、列車不通期間中、每日行新京、哈爾濱間六往復飛行、圖新京、哈爾濱間旅客之便、自二十日實施左記時刻、更應必要、當增發臨時機、現準備完好中、

▲新京發哈爾濱到

新京開、哈爾濱到

(一)八、〇〇(定期)九、一五

(二)八、〇〇(臨時)九、一五

(三)一〇、〇〇(臨時)一一、一五

(四)一二、〇〇(臨時)一三、一五

(五)一三、〇〇(臨時)一四、一五

(六)一三、四五(定期)一五、〇〇

▲哈爾濱發往新京

哈爾濱開 新京到

(一)八、〇〇(臨時)九、二〇

(二)九、三〇(臨時)一〇、五〇

(三)一〇、〇〇(定期)一一、二〇

(四)一二、三〇(臨時)一三、五〇

(五)一二、三〇(臨時)一三、五〇

(六)一三、〇五(定期)一四、二〇

赤痢猖獗 又一名患者斃命

時屆炎夏、疫病流行、尤以赤痢爲盛、市署及警察廳兩方面、雖大張防疫網、仍不見減、並有日益猖獗之勢、十九日又發生赤痢患者一名死亡、茲將經過情形誌下、商埠地北三經路管界、門牌八十六號、住戶王永綬、年三十五歲、遼陽人、現充三經路兩級小學校教員、于日前先患痢疾、轉至赤痢、請醫診治、卒無效果、于十九日晨、由家人僱車送往北市場療養病院診治、但因挽救不及、延至是日午后四時許、氣絕身死、警察廳聞訊後、于九時派醫官到場消毒、以防傳染云、

中央民部將派員視察奉省模範村

新京民政部、前爲發展農村、曾飭全國各省、擇優良縣份、設立模範村、茲各縣已分別設置、關于村內設置情況、特派員赴各地模範村視察、派往奉省者、日內即可到奉、奉天省公署、已接到此項通知、當轉飭瀋陽、蓋平、梨樹等縣模範村知照、俟該視察員到達後、方以種種方便云、

宇佐美總局長今日歸奉

攜帶全滿鐵道機關統一問題及其他重要案件、與松岡滿鐵總裁前後東渡之宇佐美鐵路總局長、將於廿一日「乘光」快車歸奉云、

瀋縣村長會議昨日盛大開幕

瀋陽縣公署、爲確謀助成農村之發展起見、自撤廢區制、實施併村、及村指導員制後、對於農村之進展、益形發達、近鑒於省頒之街村制、已經正式實施、爲令後遵循該制之施行計、特於二十日在西下窪子青年訓練所內舉行全縣一〇二村第一次村長會議、該會於二十日午後一時起、繼續討論、亘三日間、由各科局詳確指示村政要綱、以使各村健全之發展、茲誌當日開會次序如下、(一)振鈴開會、(二)全體肅立、(三)向御影行最敬禮、(四)國歌合唱、(五)捧讀詔書、(六)開會詞、(內務局長)(七)訓示、(八)致詞、(中山參事官)(九)省長代理邵秘書官訓示、(十)模範村長關於村政之狀況報告、(十一)閉會、又定二十一日上午八時起、仍假該訓練所、由瀋縣各科局長關於村政事項舉行指示云、

省公署視察市政巡視日程已擬定

奉天省公署當局、對於奉天都市之進展、頗爲關心、擬定由竹內總務廳長及關係各廳科長等隨同之下、於本月二十三日前往市公署、施行視察、已誌本報、茲聞其視察之日程、已擬定如下、

第一日(二十三日)午前十時許、由市署各處科長等集合於該署會議室、報告政務之狀況、當日及聽受竹內廳長之訓示、當日午後、即行巡視總務、調查、文書等科、由各科長分別報告、

第二日(二十四日)午後、巡視行政、實業、保健等科、

第三日(二十五日)巡視理財、稅務、土建、庶務、建設、土地、水道等科、

匪警兩起 大東區及北關

日來省垣及縣境之匪警、一再頻傳、當局爲確保市縣之治安、已開始探索中、茲誌十九日匪警如下、

大東區警察署管城分所界內、里仁東胡同、門牌第二六號、住戶潘子元家、十九日午後十一時二十分許、突有匪自東牆跳入、即闖入屋內、向該家屬逼索、結果當搶去國幣一百八十五元、旋即逃走無踪云、

又北關警察署界、永寧庵胡同、門牌第八號、萬興隆小舖、十九日晚九時五十分許、當闖入匪人一名、手執八音手搶、將執事左文起(現年二十九歲)左眼上端用槍擊中後、未及搶掠、當即遠逃無踪云、

國務會議決議事項

【新京專電】二十日國務院會議之決議案如次、

一、整理國有財產、改正現行租稅制度等主要事務、及施行匯兌管理法、隨增發關民彩票等事務、僞從事進行計財政部增置臨時職員之件、

二、改正郵政管理局官制中之件、

三、在新京哈爾濱等三大都市僞增設郵局、改正郵局官制中之件、

四、人事、

蒙政部民政司長、壽明阿、轉任興安南省公署民政廳長、興安南省民政廳長博彥滿都、轉任蒙政部民政司長、叙簡任二等、

地籍整理局第一步工作

地籍整理局奉天分局、已于上月成立、茲該局對于地籍整理事項、刻正積極進行中、開第一步工作、先從調查入手、已于來通令各縣、調查地畝數及產業情況、俟調查完竣後、即入第二步工作、派員測量土地云、

時賢小誌 一日一人 (190)

楊子新

楊子新字芷馨、錦州省盤山縣人、陸軍騎兵上校卒業於中央陸軍訓練處、歷充洮遼警備軍第四支隊團長、奉天暫編騎兵一旅一團團長、奉天警備騎兵一旅七團團長、康德元年三月、受建國功勞章、勳五位、景雲章、二年四月、由騎兵第三旅第十六團團長、轉勳第二教導隊騎二團團長、是年八月、又轉勳騎兵二旅第二十九團長、

瀋水小新聞

馬車撞人

大西關五斗居南胡同、住有陳秀山者、關裡人、向赶馬車、十九日下午一時、由日站拉坐回歸、行抵中途、車馬驚逸、呼喝不住、竟將行人馬某撞倒、胳膊擦傷、鮮血淋漓、車夫自知理屈、再三哀求、將受傷者送往醫院調治云、

撞翻冰糕

大西關熱鬧街、住戶孟某以賣氷糕爲業、十九日午后一時許、担氷糕桶至大西關大街、急由後來一騎車者、因躲不及、致將該賣氷糕者[illegible]

偷瓜被罰

大南邊門裡、住有吳鳳林者、年二十餘歲、向務小本經營、十九日下午三時、往大南邊門外菜園內偷摘黃瓜、被園主瞥見、將其抓住、送往警所、罰國幣二元了事云、

打傷賊腿

大東關粉房胡同、住戶曹姓院、十九日午前四時許、忽由後牆跳入窃賊一名、得物後方欲跳牆逃走被同院住戶王某瞥見、持一木棒、將賊右腿打傷、立即倒地、不能動轉、呼痛不止云、

無燈被罰

昨日晚九時許、工夫市場[illegible]

協和會商務分會發會式誌盛

滿洲國協和會奉天商務分會、本年六月二十日、即行開會籌備、擬定分會會章、並議定委託各同業公會主席負責分頭募集會員、加緊進行工作以來、迄二十日午後一時許、由全體會員參加之下、在市商會大講堂舉行盛大發會式、當日除各會員外、來賓僞實業部大臣代理、省長代理、于軍管區司令官、奉天總領事、曹實業廳長、市長代理耿處長、滿日關係各代表等、準時開會、首由臧常務員致開會辭、全體向國旗敬禮、國歌合唱、方分會長捧讀回鑾訓民詔書、章事務局長捧讀執政訓詞、報告分會設立經過、分會旗授與、發會之辭、(方分會長)各來賓祝詞及祝電、分會宣言、並分會員宣誓詞、相繼發表後、於三呼萬歲聲中閉會、茲誌分會宣言

協和會理事會昨日在京開會

【新京專電】協和會將於廿日下午一時半、對於會之機構改革等、開理事會云、又、協和會當躍進期、定行機構之一大改革、當此次之綱領改正、並章程改正、自二十一日午後一時、在中央事務局會議室開會、有協和會平島次長、古市總務處長、有馬科長等關東軍花山參謀、稻村參謀辻大尉出席後說明、定開懇談會、更改新綱領、章程、當於二十一日發表、而中央事務局之名稱、今秋當改稱帝國協和會中央本部、

有田洋行會之 馬戲團猿象演技

瀋縣正式組成購買組合

瀋陽縣公署、爲謀全縣住民相互利益起見、特組成全縣購買組合會、利用此次村長會議期間、舉行成立式、共組合社即設於縣公署、在各村設置事務所、縣民等於入會時、須納會費國幣一元、如會員等一旦遇有天災或婚喪事件時、即由該會予以相當之援助、於該會成立之當日、其原設在該縣金融合作社之購買組合、當即予以撤銷、茲誌當日成立會式如下、(一)全體着席、(二)致詞、(三)金融合作社購買組合及縣組合之組織說明、(四)縣金融合作社購買組合決議解散、(五)說明購買組合之內容、(六)宣告正式成立、(七)縣購買組合役員之推選及決定、

[illegible]

天氣豫報

廿一日 南西風 曇將驟雨

二十日溫度 最高 三四度五 最低 二三度一

縣境福安村匪訊 數十幇匪強搶架票

瀋陽縣境之匪患、日來又漸次猖獗、本月十九日午後九時三十分許、竟在縣境毗連省垣之第九區興權中學分所界內福安村、發生大幫胡匪、僞數達二三十名、且武裝整齊、於入村後、當即闖入門牌第四五號之村民裴寶濤家、對其家人施行威嚇後、即搜索財物、被搜去金鐲子六副並各種衣物甚夥、當晚十一時許、方始退去、臨行並架去裴玉林及李德林二人、遠逃無踪、現警隊正追緝中云、

繳納營業稅成績頗佳

【新京專電】六月抄繳納成績、就第一期營業稅、繳納之全國主要稅捐局、(營業稅決定額數八萬圓以上)觀之、總平均僞九成六分以上、遼陽、海龍、承德各局、無未繳納者、僞百分之優良成績云、

請設金融合作社

【台安】縣農會、鑑地方經濟奇緊、民不聊生、非有銀行貸款、不能週轉、是以該會、已備文呈請縣署、轉請省方及民部、設立金融合作社、以活金融、而蘇民困云、

冠蓋往來

▲二宮大佐憲兵總務部長廿日午后三時廿五分抵奉

盛京時報 讀者觀戲優待券

有田洋行會 馬戲歌劇

地址 日站富士町消防隊東邊舊運動場

時日 七月廿日以後每日正午、六時兩場

價目 特等 一元五角 持此券者收九角

一等 一元三角 〃七角

二等 一元 〃五角

三等 〃二角

小孩各等一律二角

(每券只限一人)

盛京時報 讀者觀戲優待券

有田洋行會 馬戲歌劇

地址 日站富士町消防隊東邊舊運動場

時日 七月廿日以後每日正午、六時兩場

價目 特等 一元五角 持此券者收九角

一等 一元三角 〃七角

二等 一元 〃五角

三等 〃二角

小孩各等一律二角

(每券只限一人)

兒童

賭國 它是世界最小國家

小朋友們 也許你們早就知道。世界上最大的國家。就是英國。(合併屬地而計之)人口最多的國家。也是這幾個。還有老大垂亡的中國…必注意到吧！這裏讓我來告訴你們。也許你們願意知道的吧。國家。可是。我敢擔大地說一句話。世界上最小的國家和人口最少的國家。大概你們都未！世界上最小的國家。就是有賭國之稱的摩納哥。它是在法國的東南隅。而臨地中海。它的面積只有八方哩。人口是二萬幾千人。它的國體是君主立憲國。國中有國立的賭場。國家的收入。幾乎完全。依靠賭博的稅。

世界人口最少的國家。要算在歐洲比里牛斯山中的一個小共和國。它是名叫安道爾。國中的人口只有五千餘人。居民是巴斯克族。以畜牧爲生。它是介於法蘭西西班牙二國之間。受兩國[illegible]的保護。因爲境內都是崎嶇的山地。所以交通不便。風俗依然有世代的氣味。

小朋友 你知道嗎？ (楊印棠)

1 滿洲國國歌。爲何調？是幾分之幾？
2 我大滿洲康德皇帝。今年聖壽若干？
3 我國據有人口十萬以上之大都市有幾。及其地名？
4 孔子生於何時代。孔誕在何日？
5 弱冠是多大歲數？
6 虞舜躬耕於何處？其地今屬何省？

(解答)一。滿洲國國歌是C調二分之二。二我康德皇帝今年聖壽三十一歲。三。我國據有人口十萬以上之都市有六。一。哈爾濱。二。奉天。三。新京。四。吉林。五。營口。六。安東。四。孔子生於春秋時代。八月二十七日爲孔子誕。五。弱冠是二十歲。二十而弱冠。六。虞舜躬耕於歷山。今屬山西省。

水果衛生

小朋友。夏天一來。很多的水菓都上市了。什麼桃啦。李啦。楊梅啦。西瓜啦——很多人都教我們多吃些水菓。是的。水菓不但是好吃。而且這含有很豐富的營養料。對於我們的身體是很有益的。不過。有時如果不小心。反而會有害的。所以我們還得注意下面幾點。

第一。不可在馬路上吃。因爲馬路上灰塵飛揚。其中雜有不少黴菌。吃了很不合衛生。而且行人衆多。我們一面跑一面吃。你想多難看！

第二。小販擺在路邊販賣的水菓。不免會有蒼蠅附着過。所以我們應該在家裏用潔淨的水先洗過才好吃。如果是要剝皮或切開。須先注意所用的刀子是否清潔。

第三。水菓雖然有益身體。但是過量多吃也不合衛生的。最好是在飯後吃一點。其他如。吃時必須先洗手。腐壞的和未成熟的水菓。都不宜吃。——才合衛生。

謎語

四方頭。扁扁嘴。腰藏眼。眼藏腿。

打一物 (斧子)

加拿大 孿生五孩 二歲初度

世界聞名的孿生五姊妹。於本年五月八日。同度其二周歲。收得世界各地所餽的函賀禮。不下數千件。

查該孿生五子。係於一九三四年五月廿八日。生於加拿大益太里奥一小村中。父親地恩尼氏。是帶有法國血統的加拿大人。自從五孩子下地後。該地的一位醫師大学氏。把這新聞。在當地報紙上發表。登時便驚動了全世界。吸引了無數遊客。前往探訪。而促進了加拿大的不少旅行事業的繁榮。她們在『五福臨門』一片中。嶄露頭角之後。聲名益噪。據說在該片中。每孩各得報酬二千餘之巨。竟超越秀蘭鄧波兒等紅明星之上。

爲了愛護孿生五孩。某富翁特撥資十六萬美元。爲建設一完備的醫院。以供撫育。明年更將撥欵三十萬美元。以資擴展即以大学醫師爲負責保育者(大学醫師。原係一鄉村醫師)。近因首先發表該空前的孿生消息。由英王論奬。壓明醫而大着)。去年三月間。益太里奥立法部。通過一案。承認該五孩爲『英王的被保護人』。先是并曾指定監護者四人。監護至五孩達十八歲時爲止。地恩尼氏夫婦。一再要求自行撫育。并曾向英王及教皇呼籲。(地恩尼氏係天主教徒)。均未邀准。

五孩於本年誕日。特備橡樹五株。每株插燭二支。以資慶祝。去年誕日。大学醫師。猶不許進餅餌。但今歲誕日。已撤消此禁。該五孩之一。已能牙牙學語。所以於誕日的午後五時半至六時之間。曾在播音機前。向世界各地道賀者致謝。自前年起。五孩時受幼雅園教育。先習法文。稍緩再受以英語。自五孩誕生以來。往大学醫院訪問者。絡繹不絕。去年夏季中。訪問者達三十八萬人。使益太里奥省。多廿七萬餘的收入。預計今夏將有五十萬人前往。該省的額外收入。可達四十萬餘之巨。所以在該地。都承認這是『最大的孿生實業』。大學醫院。特在院旁闢一廣場。俾探訪者。得一親五孩遊戲時的情狀。

茲述該五孩二年來的大事記如下。一九三四年五月廿八日孿生五孩生。卅日。第一次自詩家谷。運到育兒用器具。卅一日。地恩尼夫人。簽定於五宿往詩家谷展覽之約。六月一日。初進人乾。乳母計十二人。七月廿六日。指定監護人四人。九月十二日。同患腸症。十三日大學醫院開幕。加以治療。十月三十日。行天主教洗禮。一九三五年三月十二日。長孩生第一牙。十五日益太里奥立法部。宣布五孩爲英王的被保護者。二十五日起。日夜加嚴防護。以防綁架。五月二十八日。度一週生辰。九日六日。大学醫師受爵號。十二月四日開始拍攝『五福臨門』片。一九三六年五月二十八日。度二週生辰。

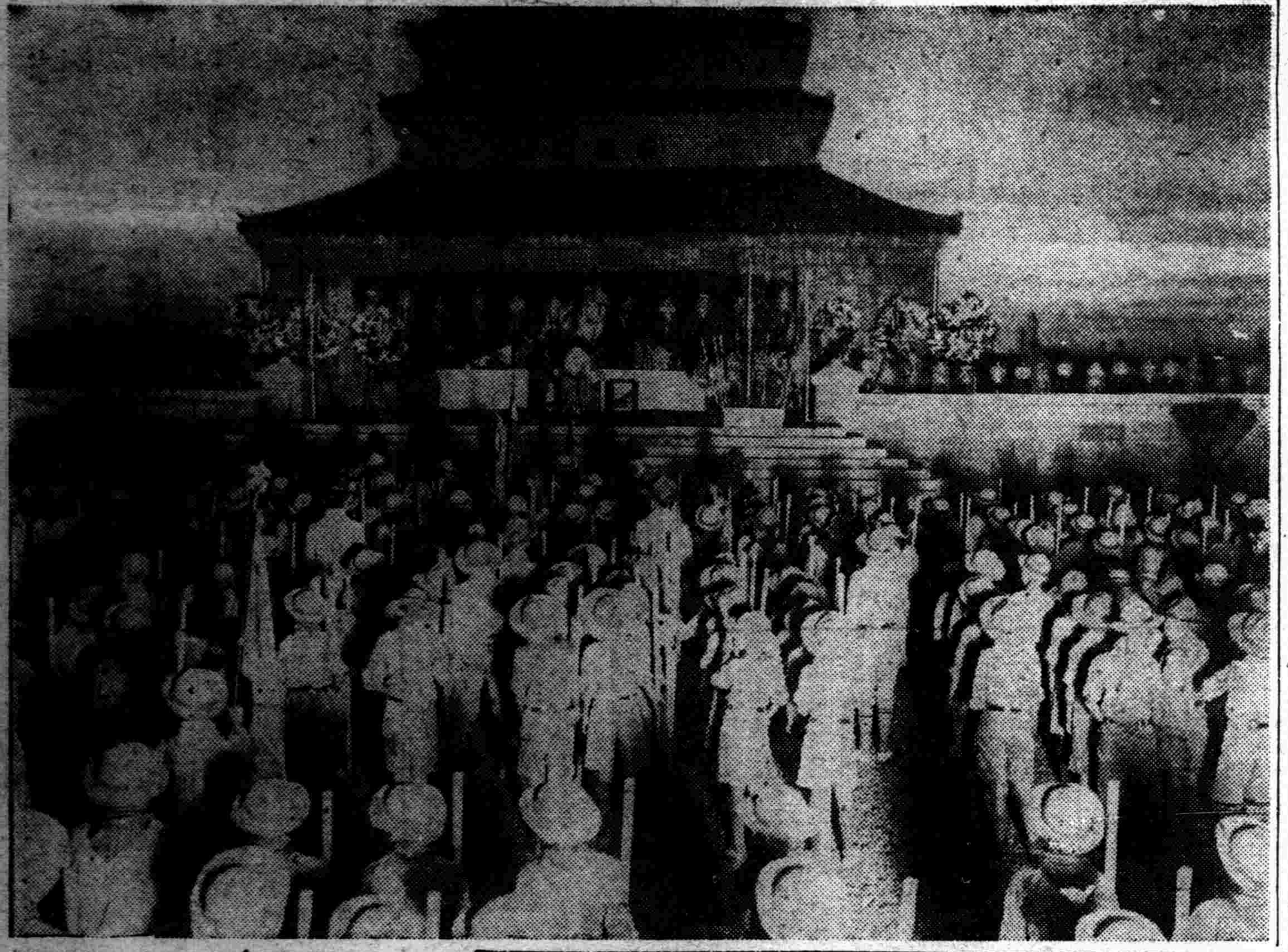

寫眞說明

本月十六日下午六時半。新京少年團及滿洲國童子團。整隊列於忠靈塔前。爾時吉岡行辦大師朗朗誦經。儀式於焉開始。竹下少年團主事。五十嵐鄉軍聯合會長。星野國防婦人會支部長。滿洲國童子團主事等人。順序恭敬焚香爲禮。既已。由日滿少年團擁衛。用燈籠裝飾之精靈流舟。列於隊前。滿洲國童子團繼之。音樂隊抑揚交奏。其音至爲勇壯。大隊離忠靈塔。經西公園。西門。禮拜海軍忠魂碑後。典禮乃終。至精靈舟則於夾潭月池畔滿列市民之高聲誦經中。放於池沼內流瀉云。(寫眞)忠靈塔前之少年盆祭

給讀報紙的小朋友一封信

我親愛的小朋友！我們輕輕地一別。已經有很多的時期了。在這相隔的期中。使我是怎樣的想你？大概近來你的精神一定活潑。并祝你的學業無疆！

但是。處在這近來的時代。人心不古。世風日下。人心愈發倡明了。不覺光陰的如梭。文學已變到。極點了。新文化的進勢。更一天發達一天了。如萬馬奔騰。迅速得很[illegible]

現在文化既然是這樣的進。人民的思想。也跟着[illegible]高了。我們也應該隨着時代來革新。否則『優勝劣敗』不免是要落伍而淘汰了。我想要革新智識。新思想。不可不多看書報。因爲他能革新我們新見解。新智識。更能輔助我們文學上的精神！

我還記得。『博古通今』這句話。欲想博古。應當看歷史。[illegible]話不差了！

於松江畔三。七。十一 [illegible]

珍聞 嬰兒生鬚

【郎溪通信】本蘇西鄉畢橋鎮。有小販劉有才之妻吳氏。年華二九。生性賢淑。於去歲七月間懷孕。迄今已屆一年。七月五日之夜。瓜熟蒂落。分娩一男。該兒方面大耳。惟滿腮鬚。長約三寸。有時消息傳播。遐邇往觀。莫不咄咄稱奇。現聞該怪形之兒。尚存人世。

飛鳥入籠 小戲法

拿一張圖畫紙。用鉛筆劃分左右各半。在左邊畫一個『鳥籠』。右邊畫一只『飛鳥』。畫好以後。再另拿一張白圖畫紙。大約濶二寸。夾在畫好了鳥籠和鳥的那張紙的中間。把鼻子對準中間的紙片。然後用兩目注視兩邊的畫。一會兒。那飛鳥已經飛到籠子裏去了。

奇怪不奇怪

你說這奇怪不奇怪？手續是很簡便的。何妨拿兩張紙來試一試呢？

兒歌 (大孩頭)

(一)
豌豆青。大麥黃。紅頭蟲子會成精。先吃葉子後吃稈。吃完粒兒走他方。
參參愁。媽沮喪。牛年指望在那廂？蟲子把地吃個光！蟲子蝕了參希望。蟲子奪了咱口糧。

(二)
老天爺眞也不睜眼。
拿花錘。打花鼓。花鼓朋朋響連聲。鼓一聲。曲纔發。趙太祖浪跡在天涯。一條龍棒行天下。隻手創成帝王家。鼓二聲。曲正揚。宋江華山去進香。吳用智賺金鈴串。李逵執斧喜洋洋。鼓三聲。曲未央。赤松子三次度張良。月下蕭何追韓信。霸王自刎在烏江。鼓四聲。曲將終。景陽岡打虎有武松。
花和尚醉臥金鎖帳。神機軍師號朱仝。鼓五聲。曲已完。夏日炎炎流臭汗。有錢的人兒去避暑。沒錢的人兒汗披肩。

(三)
小花狗。帶花鈴。兩天下雨三天晴。實實上學懶怠去。推說頭疼又惡心。媽媽笑吟吟。叫聲寶貝你要聽。『你要做好人。讀書得上心。十年窗下苦。一朝入青雲。既顧你父母。又揚自己名。切莫繡主意。空耗好光陰』。

兒童故事瑣集 (續) (王鶴齡)

老子生李樹下。生而能言。指李樹曰。以此爲姓。—列仙傳。

炎帝神農氏姜姓生三辰而能言。五日而能行七朝而齒具。—通鑑。

宋。張士遜除城人字順之。生百日始能啼。後舉淳化進士。—宋史。以上未及歲。(二)

宋。戴顏老。字榮之。饒州人。初名松。生而秀骨奇姿。比及周歲。父漁材修試兒故事。羅書籍玩具與殺于席。顏老獨掌禮記一帙撫捲若誦讀然稍長。口授以書。日記數千百言。—尚友錄。以上一歲(一)

宋。陸九淵。字子靜。九思幼弟。金谿人。生而穎異。年三歲。問其父曰。天地何所窮際。父笑而不言。遂深思至忘寢食。他日。讀書至宇宙二字。解者曰。上下四方曰宇。往來古今曰宙。忽大省悟。曰。宇宙內事。乃己分內事。己分內事。乃宇宙內事。

宋。[illegible]人。三歲而孤。隨母改適長山朱氏。冒姓朱。大中祥符間舉進士。改本姓。[illegible]共親母。—尚友錄。以上三歲(二)。

宋。林公浩。長樂人。以四歲。全通九經。淳熙七年中童子科。授迪功郎。—尚友錄。以上四歲(一)。

明。王守仁。字伯安。父華。守仁娠十四月而生。原名雲。五歲不能言。異人拊之。更名。乃言。官至左都御史。總督兩廣。謚文成。隆慶二年。予世襲伯爵。無子。育弟子正憲爲後。—餘姚志。

明初東里楊先生母改適羅公。生年五歲。竊磚做其三代神主。朝夕焚香謁拜。羅與而感泣。遂使復姓。—類書。(未完)

小笑話

△『媽。不好了。爸爸的肚子裏失火了。』

五歲的女兒放學回來。伊父親正坐在樓上吸雪茄烟。兩個鼻子孔裡冒出一縷縷的白烟來。伊見了。便失聲大叫道。『媽。不好了。爸爸的肚子裡失火了！』

△『我們三個人怎樣會聚在一起呢？』

兒。父親。你是生在那裡的？
父。我是生在奉天。
兒。母親生在那裡？
父。她生在大連。
兒。那麼我呢？
父。你是生在吉林裡的。
兒。這眞奇怪！我們三個人怎麼會聚在一起呢？

扇！

在天熱時候。大家不約而同的拿起扇子來搧。搧來了陣陣的清風。使我們遍體生涼。這眞是個急應明白的異常爽適。搧扇子怎能驅熱科學小問題。此刻。讓我詳細道來。當天氣酷熱的時候。我們總是汗流浹背。自然汗大部分是水。它會蒸發成汽而散去。不過在水化成汽的時候。要吸進多量的熱。我們的體熱。便因汗液的蒸發而散失。

不過。汗液蒸發的快慢。要隨空氣的濕度而變更。換句話說。空氣中含有的水蒸汽少。汗液便蒸發得快。空中含有水蒸汽多。汗液便蒸發得慢。當我們流汗的時候。身體周圍的空氣裏水蒸汽逐漸加多。蒸發作用也逐漸緩慢。我們的體熱。就不能迅速的散失。因此。仍覺很執。反之若把扇子搧幾下。使空氣流動。近處含水蒸多的空氣。就往遠處流去。遠處含水蒸汽少的空氣。也會向近處流來。人體周圍的空氣只含少量的水蒸氣。汗液蒸發自然很快。我們的體熱也能迅速散失。這時。我們當然會感覺涼爽起來啦。

(徵)(答)

福兒今年八歲了。照例應該過了六七次生日。才對。然而奇怪的很。他不過只過了一次。小朋友們。你們猜猜。到底是因爲什麼緣故。

解答 (上次徵答)

從八月十五那天。數到一百天。河已結冰。鞋走在冰上。當然不沉。

孫朝文。武守業。王玉珍。吳翔文。趙運城。劉桐軒。李錫宣。[illegible]。田永泉。齊卓如。李景富。丁吉辰。徐成孟。魏祖周。賈桂英。楊景春。李生林。孫毅。田潤琴。劉沐潤。宋長青。王振聲。紅荷花。白鶴翔。霍玉龍。張燕臚。笑痕。殷夢梅。洪家駒。李增基。李增泉。高懷志。

注册商標

龍角散

龍角散既爲純優良藥質之配劑故 雖少量亦奏効果且香味尤非常爽快故 雖病人幼童嫌藥之人亦極樂服用也

消除頑痰、靜止咳嗽、防止肺炎、肋膜肺炎、結核等症

龍角散之十大特長

一、對於病原有良作用——不[illegible]嗽即奏良効
二、善使咽喉滑軟——精氣頓爽快心神又明朗
三、尤使呼吸平安——困難之呼吸如同一掃快樂即生
四、有靜止咳嗽之作用——一經服用即有靜止咳嗽之精妙
五、防止影及胸部——咳嗽即止胸部自無痛苦之患
六、解消過熱——過熱創易變症牠能爽麗消除
七、防止肺炎之變症——善能防止肺炎及肋膜炎之變症率
八、無肺結核之痕跡——又能消殺可怕之結核種子
九、決無副作用——決無習慣性及胃痛之敝
十、亦可與他藥併服——無論與何藥併用均有良効

龍角散主効

痰咳患者 因痰常咳之人可能極其快樂
喘息患者 因痰喘而呼吸困苦者宜即時服用
咳頻發者 頻出咳嗽夜不安眠爲健康之百害
感冒患者 於流行感冒及感冒之咳嗽有快適之効果
肺病咳者 肺病之咳者則患部益行抗進故須留心
血痰患者 痰中帶血之人必須服用
百日咳 兒童之百日咳請即服用
痲疹咳 痲疹咳亦須應用而與他藥亦可併用

定價 二日分半 二十錢 四日分 三十錢 八日分 五十錢 十八日分 一圓 四十日分 二圓 六十五日分 三圓

總舖 東京市神田區豐島町 株式會社 藤井得三郎商店 振替東京一九一番 電話神田(25)[illegible]

總發售處 大連 哈爾濱 奉天 新京 [illegible] 日本賣藥株式會社 井上誠昌堂藥房

全國各藥店均有出售

痰喘咳嗽 一服除根

蚌埠歌女制服

長短不拘邊須一律紅色 嚴令切實執行違則拘辦

蚌埠、親本埠爲皖北重鎮、水陸通衢、商業繁盛、娼妓雲集、當民十三四年間、埠內公私妓女、爲數約二千餘人、迨國府奠都南京、以娼妓有背人道、乃下令禁止、公安局爲[illegible]嚴禁於後、[illegible]花捐、[illegible]飾、後又[illegible]女、一律統稱[illegible]、每月繳[illegible]十元、方准營業、相沿至今、未有變更、近因市面蕭條、歌女[illegible]三百餘人、月[illegible]生活[illegible]第二[illegible]蚌時、[illegible]於各歌女行走街頭、服裝不一、與良家婦女、難以分別、特函請蚌埠公安局規定歌女服裝、以資識別、該局准函後、以歌女服裝、民二十二年徐庭瑤駐蚌時、曾規定藍色白邊、此次規定、布色不規定、邊則一律滾紅色、並不准穿女學生服裝、及頭戴白帽、此項決議、業經十日局務會議通過、十一日分令所轄各分局切實執行、否則拘局懲辦云、

世界珍聞及其他

中國西部大雪山 已有一萬萬四千萬年

昆明電云、本省科學研究社、十一日晚在教育會請美國請峰約瑟博士講演中國西部之大雪山、其要點謂、麗江境內之玉龍山、有二萬英尺高、層結中國極南的大雪山、其構成由所發掘之化石可證明、已有一萬萬四千萬年左右年代、並可斷定在一百四十八年以前、全是埋藏在冰雪裡、牠是多由三疊式的海石灰石構成、從前也有生物、構成火山後、一切生命就已停止、又川滇與西康交界間有阿墩子高山名雪山、山南約二萬七千多尺、山脈入瀾公河、山分七峯、又謂麗江境內高山、植物極繁、在扇子抖哈市山黑水山內、所發現的約六千種、以雲南蘊藏之富、山水之明秀、氣候之奇異、實值得開發、或爲東方的瑞士、駱氏係美國政府派遣考察中國川甘藏滇黔一帶農業地理、曾由木里米亞貢噶到昆明、

神乎技矣 法蘭絨脚 行竊廿五年 從未犯過案

倫敦的蘇格蘭場是世界最進步的一個警察局、一切希奇古怪的案子、蘇格蘭場的偵探們、往往能應付裕如的、但在倫敦、現有一個大竊賊、混名叫做『法蘭絨脚、』縱橫於倫敦、已有二十五年、蘇格蘭的數千偵探與警察、對之努力偵緝、嚴密戒備、可是迄今還是一無線索、非但沒會窺得其眞面目、就是『法蘭絨脚、』

究竟是誰 也還是茫無所知、在倫敦四郊、每年蒙『法蘭絨脚』光顧的、總有數百家之多、所以近已引起了蘇格蘭場的嚴重的焦慮、

『法蘭絨脚』的得名、是由於該賊行竊時、總是穿着用法蘭絨縫製的襪子、以替代皮鞋的、有時、就用兩方法蘭絨、包裹着雙足、這麼着、他便毫無足印遺留着、所以『法蘭絨脚』在倫敦、有時並被呼爲『鬼竊的』、或名『自行車人』或名『無痕跡者』、他行竊時、手上也總戴着手套的、所以迄今還未能獲得該賊的一個指印、

推究着『法蘭絨脚』歷史是、還在一九一一年、迨大戰之後、劇烈地活動着、依據記錄、在大戰之後、倫敦四郊、被『法蘭絨脚』所竊的、已近三千家之數、他能於一晚中、連竊六家、雖然他的方法、已爲警務人員所熟知、但總無法捉獲他、蘇格蘭場的警務人員、雖然自信該賊、必已屢次被捕繫獄、但終無法證明究竟誰是『法蘭絨脚、』因爲他行竊時、不留手印足印、而且他所偷竊的只是現金、絕對

不偷物品 所以要辨認追查、是無從着手的、

依據着記錄、『法蘭絨脚』的行竊、是僅限於星期五六日三晚的、他的普通的習慣、是搭着由倫敦開出的列車、而往郊外、先行竊取自行車一輛、於是在左近行竊、告成之後、騎着自行車、往數哩外的車站、棄却自行車、而搭火車、安然回歸倫敦、他裏足用的法蘭絨、總是與自行車、一同棄却的、他的行竊、是獨往獨來的、他的工具、似乎僅只是銳利的割玻璃器一具、切破玻璃之後、便由內開門往外、

最高記錄 是在一個工人區中、一晚連竊四十家、『法蘭絨脚』行竊、有不驚守夜犬的絕技、若是他在一處所偷的、尚感不足時、便往相距約三十哩外的別村中活動、必至滿意方休、在某一時期中、曾動員便衣偵探六十人、偵查該『倫敦竊賊第一號』、也未能破案、在蘇格蘭場警署中、特備倫敦地圖一張、凡是『法蘭絨脚』所曾犯案的所在、都釘一紅釘、以資研究、但該地圖上的紅釘、現已逐漸增加、『法蘭絨脚』還是逍遙法外、這個竊賊、眞可謂神乎技矣、

張敬堯逆產 已准予發還

平訊前湖南軍張敬堯、自生前被通緝後、冀省府會查封張氏逆產、並組織『張敬堯逆產清理處』、現張氏家屬張賈敬蘭、以該項通緝令、已經冀察政委會、明令取銷特據呈該會、請求發還前河北省政府查封張氏坐落天津小站一帶田產、冀察政委會據呈、已准予照辦、除電呈行政院外、並將該項逆產清理處、改爲『張敬堯遺產清理處』、已令飭冀省府遵照辦理云、

奧國命運所繫之 斯泰倫堡親王

國家・羣狼環伺應付裕如 個人・殺機四伏處險如夷

今日歐洲政治重心之一是奧國問題、而奧國問題的中心、是舉足重輕的二位大人物、一位是斯泰倫堡親王、一位是沃郡大公、在最近、國內外力的干與、斯泰倫堡的威力、在表面上、似乎大見削弱、但在實際上、他依然握有無上的權威、而保有原來的地位、斯泰倫堡親王今年三十六歲、生平也四伏着危機、雖然他個人所處的地位、隨時隨地、有痛恨社會主義、國社主義、以及民主政治、他的政治主張、是從墨索里尼的法西斯蒂主義中、蛻化出來的、但他對於國家的效忠、是完全憑着自己的勇敢與熱情的、奧國所處的地位東受強俄的覬覦、南有強意的窺伺、新興的波蘭、在西萊瀕臨、也雖耽耽而視、而希特拉、更不肯對之放鬆着一步、但是親王折衝其間、應付裕如、殺身之禍、但他却滿不把這些放在心上、一九三三年八月、二國社黨人、向其行刺、反爲所捕、一九三四年、大批社會黨人、都把槍口密對着親王、而宣布着他是第一號大敵、但親王也化險爲夷、未被所害、而結果、社會黨徒、只得把一口棺木、上面寫了親王的名姓、放在多瑙河中、任其漂流而洩憤、此事之後、社會黨人、又預備了一個大炸彈、以謀炸毀親王的屋子、把他炸死在裡面、但在未爆炸時、便被發覺了、一切未曾成熟的對於親王的暗殺陰謀、繼續不斷的發生、但親王却不怪少動、終於完成了內衛的充實的武力、撲滅着社會黨同時、更排斥着前總理陶爾斐斯被害後鉗製一時的社會黨、而使羣狼環伺之下的奧國、在他的領導之下、維持着領土與主權的獨立與完整、他沉默寡言、而且也不當有論者發表、但他不言則已、言則必使四座皆驚、當他初上政治舞台時、他的敵黨、都呼之爲大啞親王、親其好作大言、嗣後才知他不說則已、既說出口、必有事實去實踐他的主張、一九三三年九月、親王出席於戰勝士耳其紀念會、他的演說主張把那時有相當勢力的共產黨徒、逐出奧國的政治圈之外、當時大家都嗤之以鼻、就是那時的陶爾斐斯總理、也僅一笑置之、但事後數月、內衛團果把共產勢力、根本驅除、其手段之辣毅、有如是者、

世界最大升降橋 造價六千萬美金

長廿三公哩升廿四公尺

紐約電云、政府近在本市赫特森河上建造一橋、定名「三橋系」、（因曼哈頓勃郎克斯與王后鎮滿通故名）、乃世界最大之升降橋最高可升至二十四公尺俾船隻得以經過其下、實際上共分四橋、各橋有高面公路用以互相銜接、橋身共長二十三公里、其中段橋共長四公里至用以升降之橋面、共長四二〇公尺、全部造價共六四、〇〇〇、〇〇〇、美元、其一部費用、當向經過汽車徵收通行稅、以償還之、此橋頃已落成當由羅斯福總統親自主持典禮、并發表演說、

影星唐納 概談失戀 （續）

你自從你愛了我、我所給你的不是快活、而是痛苦、痛苦的痛楚中共來的希望你的回來比希望中頭獎更要超過不知多少倍、在公司裏茶房叫我聽電話我、希望是你打給我的、有時我望着天看看遠遼的北方有雲堆在那裏、我希望在這時候濟南正在下雨、你在整理行裝預備回來了、有時我從公司裏出來、我想這時你正在屋裏等我、偏跑在紹西地到朋友家去闊談、想使你也多挨着等人的痛苦、我回家的時候、望着屋裏的燈光、我猜想你一定正在和之靜他們暢談、我推門的時候、還存着這樣的希望、然而照例給我一個失望、自然我想莫小希望、將來總有償時的一天、我打算在你回來的時候、擁你的小嘴、重打你的手心、

我絕不埋怨你、眞的一點兒都不□□、你壯志爲了你的事業爲了你的憧憬的生活、你拋棄你的愛人、這正是你可崇的地方、我決不埋怨你、但是阿蘋正因爲這樣、更使我萬分的難受、阿蘋如果你是平凡的、或是你愛了別人、或是像蘇的樣的墮落子、或是你眞是的死了我的悲痛是有限度的、阿蘋、我不埋怨你的、祗是爲什麼你要在我心匠留下那樣眞摯那樣誠懇那樣坦白那樣勇敢那樣撥刺的一個影子、爲什麼你說你不愛我了、從初戀到臨走、你是無時無刻不鼓勵着我的、你叫我早起、你叫我勤寫作、你叫我守時刻不苟安、你叫我不要放蕩可是我的根性、是這樣深你在的時候、我一點也沒表現我的改善、待你回家後、一方面想減少寂寞的痛苦、一方面想你回來時誇耀我是盡了我的力量、我寫好了三個劇本、籌備了一個公演、還有很多朋友們說這時我可玩玩、這一點是對得起你也對得起我自己的爲了工作、精神上受了不少的打擊、可是我一想到你的鼓勵有你的安慰、我不會灰心、但一百個痛苦、阿蘋、我本想跪在你的足下、痛哭一場、懺悔我自己的過錯、我要求的輕撫着我的頭髮、寬恕了我、可是現在我只能在這裏遙遙地向你深深地懺悔了、阿蘋、你寬恕我麼、臨走的時候、說買些山東綢米你我做襯衫、你還指指飛路廚窗裏陳列的那領衫、我要買幾件去游泳時穿、你還說過蘇州時、要買枇杷回來、你還說要送我一個表、在你領到薪水以後、你告訴我頂多一個月就回來、快則一星期、你來信還說十號左右回來、後來又說因爲天太熱、等下了雨來、阿蘋、一個月來我幾乎無日不着你會有意不告訴我日子要使我驚喜你突然地歸來、阿蘋阿蘋、夜夢回問時候、我揣着你這時也許在輾展反側、淸晨街上小女孩子的叫喚、我以爲是你回來了、在窗下叫我、你上次從蘇州來、突然趕來時、是不是出乎我意外地這樣在窗下叫我嗎、記得你那來時、我是怎樣的驚喜、怎樣的快慰、我說我好像永遠繞在你身旁、阿蘋你這個時候想像我是在怎樣擾你的痛、要你討饑、阿蘋、是現在阿蘋、你雖叫我不要想痛、你雖更加倍地鼓勵我、現在呢、這一個月來的希望、是被擊回得這樣粉碎、阿蘋、（未完）

川一零八縣一市 人口統計

成都電、川省戶口、已報省者、計有一一一縣、及成都一市、尚有四十一縣及渝市未報、已報各縣中、除有三縣製報欠詳外、其餘一零八縣、及蓉市戶口統計、八三零八二零二戶共五三二六五一二五口、省府據告、已塡表呈內部備考、

汽車上的無線電話 遂便與人談天

最近意大利京城羅馬的街市中的自用汽車、開車的人隨時隨地可以和到處的任何人談天、原來在汽車上裝了一具無線電話、不過是一具短波無線電話、機件很小、不佔什麼大的地位、而收音傳話器更爲簡單、全爲自動的、所以並沒有什麼有人叫蠢一等的麻煩、又因車中有電話的裝置以後、所以更不必出了汽車到路旁的人家去借打電話、這樣的汽車新設備、的確比汽車裡裝置揚聲器的無線電收音機供沿途聽什麼音樂戲曲以及報告、又要進步得多了、現代的人應時時刻刻用心思以求生活的科學化、則汽車中不妨裝置一具無線電話、何等的經濟呢？

奉天 [illegible]行

淋病必試「內奧加樂」實驗症明

（二則）

淋毒性膀胱炎=經以十四日痊癒 實驗者 浙江省立醫專分校 徐承麟

〔患者〕朱某男廿五歲軍人〔病名〕急性淋毒性膀胱尿道炎〔既往症〕一月來尿痛尿道排膿數日來疼痛更增劇小便著明頻數尿第二杯比第一杯更濁淸晨還檢有膀胱上皮小腹部有重症不快之鈍感〔療法及經過〕第一日命臥床安靜注射「內奧加樂割惱根」於靜脈內第三日患者精神大爽局部痛減小便已較澄淸第五日注射第二回「內奧加樂」第六日疼痛更輕少腹部已無不快感尿道口膿分泌已止第七日疼痛全去患者自覺全治第九日爲第三回注射第十四日爲第四回注射、尿已澄淸淋菌及膿球不能證明已無其他障礙治療遂告終止、患者欣喜而去〔總評〕由以上試驗結果都人認爲十二分滿意。

急性尿道炎 實驗者 吉林醫師 魏星五

〔患者〕王某、男、三十二歲〔既往症〕半月前不潔之交媾旬日來排尿疼痛發熱〔現在症〕小便刺痛尿道發炎壓痛腫塊流出膿汁尿前強濁尿後景淸〔診斷〕急性淋毒尿道炎〔治療〕十月廿二日注射「內奧加樂割惱根」二〇西西廿四日又注射第二回廿西西症狀大減輕廿六日又注射第三回廿西西疼痛炎症均出膿汁無見本症完全治癒。

「內奧加樂割惱根」係聚集最進步的醫學精萃、以徽菌學所發見殺滅黴菌因素伐克辛爲主要成分、配以制止白濁除去疼痛、催進排尿、效力卓絕之藥劑而製成、其効力之超特、期而可待、誠爲東亞之重大發見藥也

因此斯道大家莫不讚嘆、大學治療之實績、聲價與日俱高、

本劑對於各種淋疾、奏効顯著、自無待言、且對淋疾之合併症、睾丸炎、關節炎、攝護腺炎、膀胱炎、關節炎、及婦女子宮內膜炎卵巢炎喇叭管炎等、莫不有特効

用法 每次一筒注射於靜脈、隔日使用即可

包裝 五筒裝、十筒裝、三十筒裝、一筒五十裝

總發行處 株式會社 田邊五兵衛商店 大阪市東區道修町

內奧加樂割惱根

止淋丸

淋濁一症、爲害最烈、有甚於洪水猛獸、輕者傳染妻孥、重者斷子絕孫、倘誤投藥餌、則遺害千秋、可不懼哉、

「殺菌止淋丸」此藥之主要作用、爲殺菌利尿、鎮痛消炎、故服止淋服藥之後、直達尿道、凡急慢性淋病、每能治之

（定價）特號大盒三元、中盒二元、小盒一元、如持此廣告者、按原價七扣、外埠函購、加郵費二角、須掛號、以免遺失、另備說明書函索即寄、

奉天大西城門外電車站 英美大藥房啓

兒科聖藥 消疳散

主治 諸般疳症 腹泄脾虛 面黃肌瘦 健胃理脾 消化不良 肚大青筋 顴骨紅熱 午後發燒 赤白痢疾 平常嬰兒 日服一次 格外肥壯

本堂應診醫士 張夢九 黑顯廷

總發行 奉天小西關路北 寶慶堂

光明

（地址）奉天城內中街路南

開幕紀念 大減價

双料加厚 水晶眼鏡 特價每付兩圓伍

如非眞貨 加倍還洋

外埠函購 加郵三角

贈禮・獎勵・ 能使受者歡迎 唯本號出品之風景銀盾

敬送遺精早洩秘方 不取分文

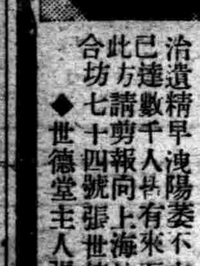

治遺精早洩陽萎不育百發百中治愈已達數千人皆有來函証明各界欲索此方請剪報向上海法租界霞飛路和合坊七十四號張世德堂函索即寄

◆世德堂主人張雲山啓（滬一）

敬送古宮秘方

益壽延年

治遺精早洩 健忘不孕腎虧 腦弱腰背 痠痛有驚人 功效原方承 索不取分文

[illegible]

專門痔藥 化痔膏 土龍散

每料半元 每料五三元 每盒一元 每一盒一元 送一

◆主治 二十四種痔症如各種痔漏肛門破裂大便走血奇痛奇癢濃血潰流凡用此藥外擦莉膏痛止濃消不受困苦◎

奉天大西邊門外南二經路分所西十二緯路門牌二十六號 張三多堂啓

梅濁尅星

殺菌滅淋 澈底治療

藥力最大 奏效最速

譽滿全球 第一靈劑

五淋白濁 六小時奏效

各國名醫三萬人一致公認熱烈採用

三十二百萬病家實驗證明絕對特效

打破現代淋病治療史上之最高紀錄

確是全世界還沒有這樣進步的製劑

本劑係德國醫聖愛地耶博士四十年之心血結晶、其主要成分爲蘇動全球醫藥界所公認根治淋病最具神效而殺菌力最強烈之BALS.COPAIV.製劑、並配合富有清濁利尿鎮痛消毒收斂防腐等特效之各種名貴藥物、用最新科學方法監製、主治急慢性五淋白濁、以及因淋病而引起之一切尿道炎症、雖手術注射內服電療及屢醫屢藥不克奏效之重症、服此無不立顯驚人效能！

每盒二元 函購寄費加一

世界各埠各大藥房均有出售

◘上海白克路－柯爾登洋行獨家經理

▲奉天十一緯路第七十三號

▲哈爾濱道外正陽四道街口

柯爾登洋行

贈券

憑此贈券附郵票二分逕寄哈爾濱道外正陽六道街口柯爾登洋行即贈梅濁尅星的詳細療養說明書攝生法一份

哈爾濱道外正陽六道街亨得利內柯爾登洋行經理

特約經理處 奉天鼓樓南五洲大藥房 大連 監部通舉泰西藥房 營口 西大街五洲藥房 安東金湯街瑞祥泰大藥房

經售處 新京 中西 中法 吉林 五洲 中西 黑龍江 中西 五洲 鐵嶺和發久 四平街 以及滿洲國各大藥房均有出售

盛京畫刊

蘇俄文豪 高爾基之葬儀

通過列寧廟前之情形、抬棺第一列右方、是斯達林、左則亞歷克塞、托爾斯泰、

夏季行樂

往海登山

（日本開駛之登山列車）

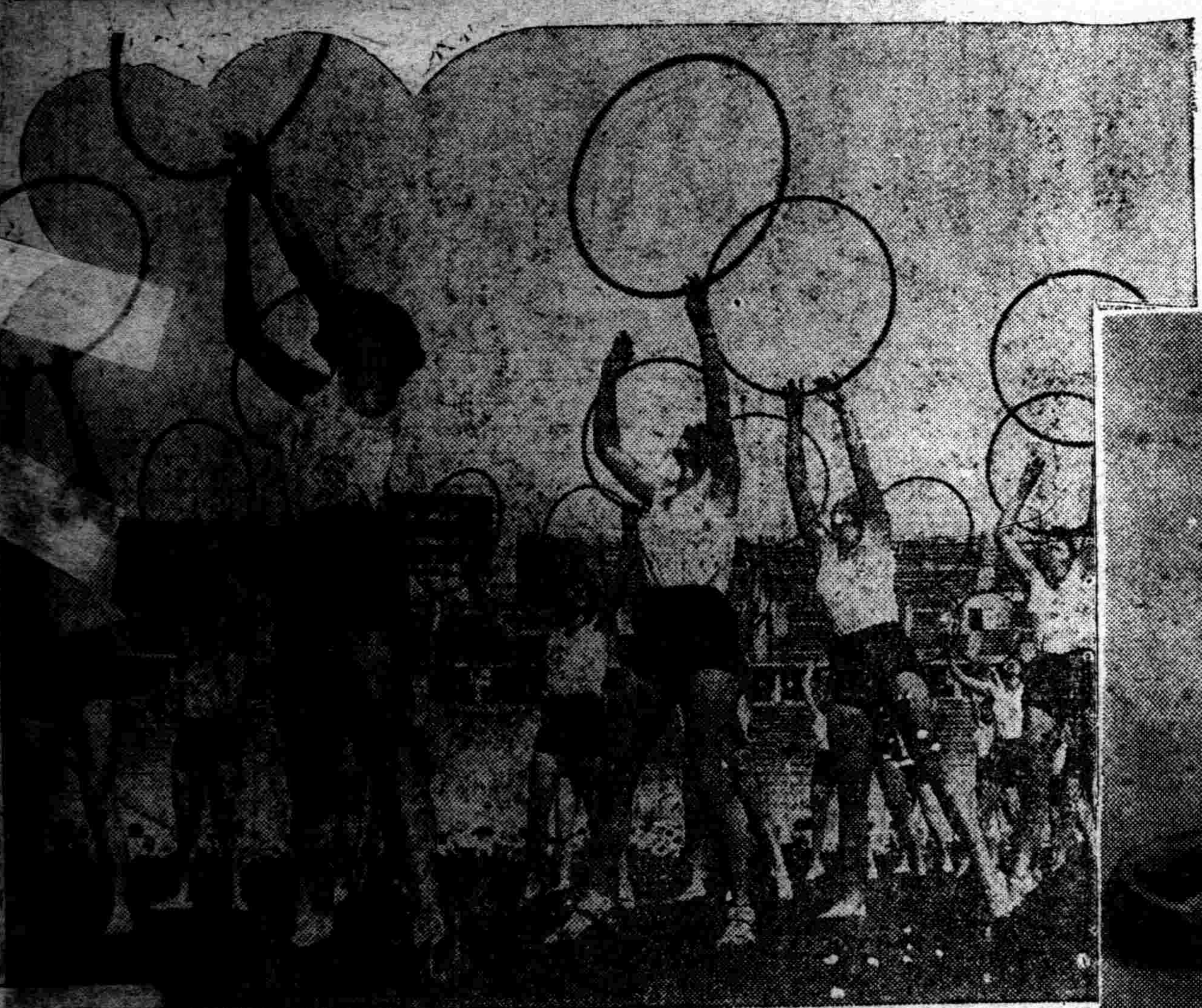

"歐林比克輪"

在歐林比克競技場德國女學生練習歐林比克輪舞

友愛

犬・猫・鼠、也如斯親愛

犬蛇亦如是

天下一品 人人皆愛 滋豐味芳

森永牛奶糖

森永糖果公司 大連市磐井町廿七

名不虛傳！

數十年來 兜安氏藥膏始終最佳

皮病而用劣藥以致轉劇或釀成惡性者往往有之欲免此虞而求速愈當用『兜安氏馳名藥膏』此膏乃皮膚病最佳藥品質效超羣盛譽久馳功能拔毒消腫止痛生肌愈而無疤凡屬皮病無不立愈兒童嬌膚尤應採此

上海兜安氏西藥公司

各大藥房 均有出售

烟中明星

還是他好

哈德門

一日一服頭腦疼痛之藥

哈麗雅卡

¥3.00 ¥0.50 ¥1.00 ¥2.00

水晶眼鏡每副二元　克羅克司二元五角

夾銀禮品　出貨迅速

工料精良　定價低廉

奉天城內大西門中街裡

亨得利鐘表眼鏡行

百事無心

直至韋廉士醫生紅色補丸補其血而治愈其血虧

當一個女人[illegible]喪百事無心則其身體上必有根本疾患已屬顯然[illegible]實繁有徒上述各種現象正是血虧之病狀其他[illegible]面色蒼白肌膚瘦削或同時並現或繼續發生患者有時[illegible]居但總不覺得果眞康健也此等症象一經發生急須治理因血虧初[illegible]治之較易治之之道不外血液增強其體力恢復其爲生理上或他種原因所耗去血中之要素耳適合此項用途之藥自應需要特別有益于血者韋廉士醫生紅色補丸即以此馳名世界五十餘年試閱下錄河北唐山許奎醫師爲其夫人所致之謝函可也許醫書云『內子素患血虧身體虛弱四肢無力飲食減少無心操作雖注射各種補針兼服各種補品均無卓效後囑試服韋廉士醫生紅色補丸服完兩瓶自云病情痊減續服六瓶各症悉愈現已十分康健爰書此以伸謝悃俾同病者所問津焉』韋廉士醫生紅色補丸治療血虧既已屢試屢驗則凡由虧血而起之各症自均善治之即腦弱早老胃呆痛瘋痹疾消耗病後身體虛弱以及婦女特症等均是也尊處如無從購買可向上海江西路四五一號韋廉士醫生藥局函購每瓶一元五角六瓶八元郵費不取

君如獲中首獎

二十五萬元

而君之健康又能使君享用此天賜鉅富那當然是再好沒有了如其不然君之身體却是不佳那麼像許多財運亨通而體力不濟之人雖有如許金錢亦不過一空洞之飾物耳身體康健實爲人們最大之財富得之之道厥爲稍稍留意我們身體之需要而已無論何人都要不時一服潤腸劑因爲腸中微有積滯誰都難免則間嘗將臟腑清理一下尤其是在熱天腸臟

疾病流行之時其工作良好實爲要圖清導丸效大性和導滯平肝盡美盡善其治療便秘肝火嚥疾頭痛防瀉痢保平安均有獨到之妙用　山西岱岳鎭富貴街馮萬謙君來函云『去夏鄙人患便秘之症以致飲食減少精神疲倦服用清導丸奇效不但大便通暢有序且精神體力較前倍增』誠良藥也清導丸各藥房皆有出售或逕向上海江西路四五一號康韋士醫生藥局函購每瓶三元五角郵力不取一切信件可由奉天和記洋行轉上海韋廉醫士生藥局

◆淋濁聖藥◆

▲梅毒是好治？淋濁實難療!!!

只是這巧拿淋　爲空前絕後新發明　百醫百效萬試萬靈　因內中有三大之聖葯

(一)即純檀香油精 Santal　(二)沙婁兒 Salol

(三)梅天靈藍methylone Blue　此三種藥品均爲利尿消毒　又合以殺菌滅淋　高貴藥品　製造成丸爲各國醫士臨床用藥皆稱爲最新最妙良方也

△主治!!

急慢性白濁　便尿不清　尿中混血　尿導閉塞　膀胱發炎　攝丸腫炎　疚濁重症　請購試之定能應驗如神　一瓶除根　永不再犯

▲總發行濱江省泰華西藥商行

本埠各大中西藥店以及各省各縣藥房均有出售

水調歌頭 (張玉書)

放眼觀時局。搔首問蒼天。借問生死相別國家在何年。我欲乘風歸去。又恐堂上椿萱。被水而衣單。自顧清瘦影。不久別人間。 思綿綿。心如穿。夜無眠。情話瑣事一一湧現 如噴泉。原願百年偕老。孰料天道無緣。血淚流枕邊。但望稍稍歇。冥府共嬋娟。

浪淘沙 (回憶)

回憶倍增愁。胡度春秋。我生辜負少年頭。似水流年歸去也。無限愁悠。往事付東流。夢斷滄洲。學海無涯難作舟。莽莽風塵[illegible]涼淚。我生將休。

詠西湖 (雲五)

歷覽杭州景。西湖獨冠群。雷峰餘夕照。靈隱趁斜曛。報國精忠墓。傾城蘇小墳。乘舟良夜裡。對月酒初醺。

黏雀 (心舟)

我念私塾的時候。是在一座古刹的禪房裡。古刹的院中。有兩株多年的古栢。春天。愛在栢樹上棲止的鳥雀。常在上面弄着嘹亮婉轉的歌喉。日子多了。我的耳朵也養成了習慣。能從各色各樣的鳴聲裏。說出各色各樣的鳥名。

記得。黃雀的性子是特別的親愛栢樹。所以每當春天的時候。常聽見黃雀的鳴聲。黃雀不但喜歡唱歌而且唱來。還是特別的清脆悅耳。只要黃雀一叫。我就立刻討厭我的書本。忘了木板在 手心火 辣的疼痛。忘了在聖人棹前跪一隻香時的腰痛。忘了爸爸嚴厲的怒罵。總之。老師對於我的種種懲罰。以及父親的威嚇。都在黃雀的鳴聲裡。逃出我的腦子心魂馬上飄到村西有栢林的墳園裡。書房只 能囚住 我的軀殼。

我的九叔。比較遠一點的一位當家。比我大八歲。因了某種關係。他已不念書了。雖說他是生在鄉下。養在農家。但是却生來有副閒適的性子。而且還特別的喜歡各色各樣的鳥雀。無論什麼時候。出來進去或走在街上。他的手裏總是提着一隻鳥籠。遇到人家和他談話的時候。他多半是向人誇說着自己的鳥叫喚得怎樣的好聽。旁人的鳥又怎樣的比不上牠。……因爲他愛養鳥。所以他也愛捉鳥。那塊墳園。就是他捉鳥的地方。除了颳風下雨的日子之外。幾乎每天他都要在太陽剛爬過東山的時候拿着捕鳥的用具。提着鳥籠。走向那塊墳園裏不到夕陽落在山垂暮的時分他不回家。他捉鳥的方法是用一種用松油與紫蘇種子榨出的油製成的黏膠。塗在二尺見長粗細與小拇指相若的去皮的木棍上。木棍的一端用刀削 成尖 尖的錐形。塗膠的時候在錐形這端要留出三寸長的空隙。豫備插在秫稭的一端。這 種塗 膠的木棍。我們叫它黏竿。一支長長的秫稭上左右分插兩支黏竿。它們上下的距離沒有一定。只要彼此不相妨礙就成。在墳園裏的栢樹上選擇一個適當的枝杈。把秫稭牢牢的架在上面。並且還在黏竿的旁邊。掛上一隻鳥籠。籠子裏裝着一隻愛唱而且唱得好聽的鳥。這樣。就可以把希望完全放在黏竿上。在一個墳頭下面伏下身子。等待着好鳥的蒞臨了。

九叔黏雀引得我逃過多少次的學。九叔黏雀的那塊墳園。是我逃學後一定要去的地方。

那是一個春的上午。快放晌學的時候。我正在聖人棹前背書。屋外栢樹上的黃雀又在悠長的唱了。歌聲逗出 我的[illegible]書。幾乎使我不能再[illegible]的把書背下去。我忘了我的書後有[illegible]狠的老師。我忘了背錯一句[illegible]。老師的烟袋鍋就會狠狠的光顧頭上。往日背書。我的心裏多少有些怕。兩腿總是那樣的發軟。但是今天却整整的相反。我很快的把書背完了。一點也沒有害怕。

吃過了午飯。我編句謊話。在街上托了一位同學。請他同老師給我告假。今天下午我因爲頭痛。不上學去了。但是在家人眼前。就是眞的頭痛的時候。我也不願意說頭疼。因爲怕要被迫着喝那不好嚥下的苦藥水。而且要在屋裏坐着不准出外。怕受了風再受涼重了。背着家裏。我還是[illegible]到九叔黏雀的那塊墳園。(未完)

名勝錄

月下的青龍潭 (禹謨)

▲舟中夜望有遊赤壁風味

今夜月霞。到青龍潭去。七時登舟。沿着狹窄地小河向青龍潭進發。將歸去的晚陽。迤邐的拖着一片紅霞。染遍西半天的朵雲。皺皺的水聲。船已開始移動。兩岸淺處。密密叢叢地生着蘆葦和蒲葉。在葉叢間雜生着蘆荻吐着小紅穗。瑟瑟地在微響。岸上有野壁有田舍。隨着水波。都往後移動。這一葉輕舟。似乎要追逐。陽船。僅進行半小時間。整個夕陽。已躲在田舍後面西霞由紅而暗。天空由青而灰。划抵五家取水。再過南開大學河身便漸漸的寬敞了。

眼前的景色。隨着槳聲。漸漸展開。這地方清靜極了。鷄鳴狗叫的消雜已消失了。竚立船頭。西。顧葦尖上的紅雲茫茫一片葦葉氣無際。入一種清新涼爽空。立刻感到無限舒適愉快。再前進塘旁有一片荷葉。有一種暗香清味襲來水聲更清響了。蠅聲也漸微。四圍的景色。更顯得蒼茫了。紅雲已變成暗黃。河上的清風倍覺涼爽。隱隱約約一陣葦叢。迎風輪仰。淼淼的碧波下的天空雲影。就發模糊了同船三人談話很少。都默默的望着遠景。當船來此時。只見來歸的遊船。而不見再去的伴伙。來此的人們以午後最實則午後的炎威正盛。遠不如在夜間月下之有意味。

夜的朦朧已染遍了一切。天水葦草。都渾成一色。這時東一客忽驚叫起『來又一客說』看—東方葦梢上的大月亮。這時確是在塵烟的社會裏。難見的景色在一切都茫茫時候。開始出現了圓而大的黃月。天空的星。也試着閃爍。船也停了寂寂的四周。靜靜的水塘。葦叢裏的蚌聲。水鳥的啾啾便是點綴這這唯的一音樂。

我遠眺漸漸昇起的明月。在朦朧的境裡。披着輕寒的月光。忘去了灰色人寰中的一切。這時一客。低唱起赤壁歌『桂棹兮蘭槳。擊空明兮泝流光。渺渺兮予懷。望美人兮天方。』

這時插嘴說。這歌眞好。非常與現在的景象相合月光更清朗了。天空的繁星更多了。氣候方始感到涼。在蚌聲中有時聽到一聲低戾的長鳴。在深夜中確是些恐怖性。

船夫說。現在夜深了。離城太遠。早回去是好。我們躺在船中。閉着嘴 輕吻月光。眨着倦的眼。數着繁 星歸來。

西湖風景誌略(六) (紫薇)

在春風到了人間的當兒。最適合我們孤淡性情的去處。總是到孤山去看梅。同時還能得到林和靖詩裡的『疏影橫斜水清淺。暗香浮動月黃昏』的清趣。其他最有趣的事。嘗虎跑泉的新茶。啖西溪樓的鮮筍或在保俶塔看山。天然閣聽雨。蘇堤上的桃柳爭妍。西冷橋的花草騰香。都是適合春之環境的名勝。

夏天的時候。夜裏到三生石談月。白大在飛來閣避暑。壓堤橋上賞蓮的士女如雲。湖心亭畔採蓴的遊船似織。晴後看水面的流虹。雨前聽雲裡的輕雷。是比較適宜夏天去處的美景。

秋天的風景。更能快人心脾。爽人滯俗。西冷橋畔。有紅於二月花的紅楓。滿覺隴頭。有黃似九月菊的桂花。足能助我們詩裡的材料。再到北高峯。去望海雲。六合塔去玩風潮。更能增我們眼中的幸福。更有興趣的事。還有策杖訪菊。或乘舟聽蘆……

冬天雖然是個蕭條的時候。不過西湖的風景。確有適當遊處。乘舟遠泛。騎驢尋梅。或在西溪道上玩雪。或在山頭賞竹。其他如山窗聽雪敲竹。以及除夕吳山看松盆……西湖能在風淒草衰的冬天裡。還能給我好多的景緻。足見西湖賠給我們的安慰。是底確的偉大了！

當着宿霧藏在山腰。朝霞掛在樹梢。嬝娜的輕煙。繚繞的流雲。搖曳清着暉。鬱沉的懵氣。浮動的林霏。掩映着曙色……一切令人意料不到景色。任人去領畧。還能賠給遊人新鮮的空氣。使人得到快愉的精神。還總是賜給人們的幸福。古人所說的。『一日之計在於晨』移在西湖的範圍。更見得底確了！(未完)

北海即景 (硯賓)

笑指雙虹酒幔懸。勝遊聊以寄豪顚。花枝無力含朝雨。鷗鳥忘機過別船。曲水暗侵孤塔影。晴巒遙破隔溪烟。興亡舊事憑誰語。隱隱謌聲出白蓮。

鯉魚續談 (瑩實)

▲古來的傳說也有一點興味

鯉之靈異。如『琴高者。趙人也』。以鼓琴爲宋康王舍人。後辭入涿水中。取龍子。與諸弟子期日。皆潔齋。待於水旁設祠。果乘赤鯉魚來在祠中。月餘復入水去。』(列仙傳)『[illegible]』搜神記。『[illegible]』述異記『江中有一[illegible]鯉魚[illegible]。即命作[illegible]一座[illegible]』述異記『江陵北有子英者[illegible]。子英即野人也。善入水捕魚。得一赤鯉。長徑一丈。有角翅。謂子英曰。我迎汝身。汝上我背。遂昇於天爲神仙』傳異記。『王[illegible]投金錯刀於水中。忽有赤鯉入舟中。剖腹得刀。』神仙傳。『[illegible]夫人者。劉綱妻也。綱常與夫人較其術。[illegible]中即成鯉魚。[illegible]食魚』(圖經別記)『元時潁州何太守。生子九人皆有[illegible]之。[illegible]自相親愛。食行坐臥。未嘗稍離。値太守會客。九[illegible]而出。太守怒其貽醜。將誅之。九[illegible]於于山。修真養性。煉汞成丹。丹成之日。明。化九鯉。飛騰清石竹山仙去。謂之九鯉仙。故于山曰名九鯉山。至今猶有九仙靈蹟焉。』

古人曉鯉之可考察。姜詩與其妻。事母至孝。當力作[illegible]。舍側有湧泉。味與江水同。每日輒出雙鯉。足供其膳。又晉王祥繼母朱氏具有同嗜。値天寒水凍。祥解衣。將剖冰求之。冰忽自解。雙鯉躍出。持歸奉母。

談午睡 (荷衣)

從前我不慣於午睡。看見人家睡午覺。總覺得這時間浪費得可惜。所以從不肯在午飯後去睡一覺。就是午飯後疲倦得難受。有時稍微在床上躺一下。便在不知不覺中睡去了。醒來之後。覺得比不睡覺的時候。腦筋非常清楚。有這樣幾次。現在幾乎養成這種習慣了。一吃完飯之後便想倒在床上去睡。現在我才知道李笠翁所說的午睡 是衛生的話是對的。同是我也感覺午睡是富有詩意的。尤其是這暑氣迫人的夏午。非萬不得的事。實在可以不必去作它。午飯後稍微吸兩口烟。飲一杯清茶。便躺在床上去睡。這時什麼事也不想。是最於衛生有益的。醒來日影已斜。花影印在窗上。蟬聲在樹梢頭畔着。這時坐在床上聽着。眞是詩的情趣。李慈銘的詩『檻外荷花水接天。閑來僧閣枕書眠。茶香睡足鈎簾起。蘆栩槐陰聽晚蟬』這便是午睡的瀟灑。『紙屏石枕竹方床。手倦拋書午夢長。睡起莞然成獨笑。數聲漁笛在滄浪。』這便是午睡的悠閑。但是也有人不慣於午睡的。梅花草堂筆記云。

『睡魔惱人。最是當午不可止。稍置心。便結爲境。時混時清。悲喜違順。其狀多端。今日舘人告滄。强承之。臥聽街鼓鼕鼕。徹明溘然。梳櫛後昏昏如也。或云氣濁多睡故響而鼾矣。夜就寢。鼾聲頗怪。耳驚輒省。省不復睡。或云血衰少睡。云何當午血不衰。暮氣乃得不濁也。神懶境淺。今而後故不知其上矣。』

我有時也有夜間醒來睡不着的毛病。 不過我相信不是睡午覺的緣故。午覺睡得好多覺也分外睡得好 。這眞是一椿奇怪的事。

捲珠隱筆外篇 (四二)

未生保

明正德壬申。流賊劉六。大擾中原。直抵湖廣。有司輸民兵捍禦。率三丁抽一。名爲鄉勇。不登其數。[illegible]。將不成丁者塡報。又不足。僞以虛名註册。曰未生保。以塞責。[illegible]作詩曰。『未生保。[illegible]實死祇愁官打擂。一丁已作三丁額。[illegible]盡同名。此理看來有幾[illegible]。在籍名爲未生保。青血不支官一觸。[illegible]年民戶損七分。官應何曾到流莽』。

人但知明社亡於流賊。而不知實民之流賊者。大有人在。君之昏。相之奸。惡璫貪官土豪劣紳之橫暴無道。幾何不民日少而賊日多哉。讀此詩。則知明之所以不明矣。

相不明則官必貪。官貪則吏必暴。故一令之行。迨於吏手。無不變本加厲。以害人民。撲其初意。豈如此哉。惟長官昏然 於上。於民間疾苦如隔 萬重山。一有設施。輒授吏柄。敲骨吸髓。一任所爲。明之季世。觸處如是。是以民靈轉入流寇。而終底滅亡耳。

妓爲娘娘

明武宗初年。嘗宿豹房。劉瑾等以嬌蛇油萎其陽。是以不入內宮。嬌蛇幾年。萎如之。後西幸。悅劉妓。甚寵之。呼劉娘娘。然在途諫帝幸浙。且促回鑾。與有力焉。

按此事有類於李鳳姐事。則知帝之微行狹斜。不止一再也。鳳姐事別有記。

紅豆考 (下) (鍾萊)

最近曹聚仁先生有聽濤室文鈔相思子一稿說『大白的豆。從前是在吳艾霞手中。這位女士與大白有過同居的關係。因爲大白是糸士。雙方精神痛苦。結果分離。大白有三首新體詩。以表其意。』這樣看來臨棺痛哭是否吳女士又是一個謎了。在這段記載中。紅豆好似又與舊小說中之才子佳人的。手巾扇子等定情物相同了。

在人間世逸經等半月刊中。俞先生的關於紅豆的文字。是時常見到的。他對於紅豆的趣味的確很濃厚。而且肯費功夫去收集材料。在他的記載中。我們知道了紅豆的出產地是在熱帶及亞熱帶。希臘文爲Ormosia是頸練的意思。爲一種裝飾品。後來由熱帶及亞帶漸漸帶至於中國的南方。次及於長江流域。牠的種類很多。全世界約有四十餘種。中國已經有記載的只十二種。大都分佈於廣東。福建。四川。等省。紅豆的開花期是無一定的。據清人錢牧齋尺牘載。『紅豆花絕句婉而多風可與吾家會孫並美。此花眞不負三千年一度也。』由此看來。紅豆的花和實是不易見到的。不過三千年亦是虛言。照吳江平望誌所載。大概四五十年開一次花。 在牧齋的詩中還可見到『吳儂未向天南笑。頻年鐵樹又開花。』這此處之鐵樹是形容此樹開花之難。 不是指鳳尾蕉說的。因爲紅豆的花並不是三千年一度了。進來聽說愈先生還要出版紅豆集。想此刊物將來對於與紅豆發生興趣者。定有大的供獻。(完)

一九三六。七。一三寫於東京。

掌故 姜西溟軼聞 (抱一)

慈谿姜西溟先生宸英。少工古文辭。精書法。爲諸生時。已名徹九重。清聖祖常謂侍臣曰。江南有三布衣。尚未仕耶。三布衣者。秀水朱彝尊。無錫嚴繩孫。及先生也。時明珠當國。其長子納蘭性德甚才。從先生學。頗欲援以登朝。有幸僕曰安三。勢傾中外。先生賤視之。於辭色之間。不少假借。性德乘間治進。徐言於先生曰。家君遇先生厚。然卒不得大有所助。某以父子之親。亦不能爲力者。其中蓋有人焉。 願先生少假顏色。則立譜矣。先生大怒。擲杯而起。性德百計請罪。始已。後執禮如初。絕不少貶岸崖。雖偃蹇不得志。弗顧也。至康熙丁丑。先生年已七十。始以一甲第三人及第。授編修後因李蟠典試順天。先生爲之副。比揭榜。爲御史鹿佑所糾彈。蟠戍遣先生以目昏不能視。爲同官所欺。牽連下吏。舉朝知其無罪。未有言者。遽病卒。時王漁洋先生方爲刑部尚書。嘆曰。某在西曹。使湛園以非罪死獄中。愧死矣。湛園者。先生字也。

園塲懷古 (宗宸)

詔放園荒億萬民。清廷光緒聖君仁。西流水接東流水。(西流園 荒曰西 流水東流園荒曰東 流水)良大臣先 晉大臣(良是西流園荒欽差大臣晉是東流園荒欽差大臣)曠野蓬蒿遮去馬。深山麋鹿偶驚人。如今三縣交通甚(西安西豐是西流東豐是東 流)卅載繁榮感 望塵。

西流荒放闢東流。依帥將軍報國籌。(盛京將軍奉天總督)城市百村觀政績。人烟萬井愛田疇。昔年草木結茅屋。今日繁華築閣樓。八十五園三縣治。海龍一邑獨先留。(先奏開四十園設海龍城總管合計一百二十五園)

螢火 (秀中)

晶瑩閃爍舞窗前。照讀詩書手一篇。 最是晚風吹不滅無烟燒破滿江天。

蟬琴

樹裡淸音葉底傳。高彈新曲不須弦。縱橫響 徹長空外。流水高山別有天。

題山水畫册 (兩波)

酒力夜不勝。送客村前去。客去獨歸來。階前一散步。遲遲月色臨。照我中庭樹。空翠滿蘿陰。濛濛 積烟霧。想見同心人。芒鞵濡草露。

燈謎 (趙種客)

藥土(書經句一)在安民

荷觀察之子(詩經句一)爲龍光

鶴(易經句一)爲善鳴

大同元年三月一日(四子句一)王道之始也

天道無窮(古文句一)神變化

九星日鑑

康德三年七月廿一日 舊六月廿四日

火 甲 友 收 翼

曜 辰 引 宿

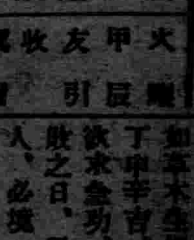

▲一白之人。[illegible] ▲五黃之人。安定歸之身心。[illegible]不顧他事必生扶[illegible]

送遺精早洩失眠不育腎虧腦弱方

右方配服立愈神效驚人取方者請向上海法界蒲勒路三虎施積善堂△函索即寄

防狂犬病・犬瘟熱病・皮膚病・斷尾術・斷耳

矢野愛犬病院

奉天 一町七 電話七〇四六番

南市場 東安電影院

開演時間 每日・二時・五時・八時

今日開演

轟動滿東方俠義機關香艷連續長片

第四集 女鏢師

武俠大力士 查瑞龍 健將 鄔麗珠

神奇絕技‧愈演愈奇‧激鬭博殺‧越殺越兇‧實彈的械鬭聲得天香地暗激烈的肉搏打得落花流水

下週第五集

不日在天光電影院開演

明星公司全部有聲對白歌唱偉大鉅片

春之花

主演者 王獻齋 黃耐霜 嚴月閒 高占非 孫敏 朱秋痕

片中有歌曲『春之花』

四經路七緯路 [illegible]電影院

開演時間 每日・二時・五時・八時・三場

今日開演

王先生過年

湯傑 曹錫松 主演

新時代公司的大笑片

王小二過年、一年不如一年、王先生過年、笑話百出妙不可言、

今日起祇演三天

優待票 樓下……二角 樓上……三角

普通票 樓下……三角 樓上……五角

大西關大街 天光電影院

價目 三角 四角

時間 二點 五點 八點

今天開演

全部有聲對白歌唱鉅片

袁美雲 陳玉梅 協力主演

天一公司一鳴驚人出品

生機

生機是是婦女的指南

生機是婦女的出路

陳玉梅演生機後響滿京瀋當時胡蝶竟甘拜下風

袁美雲在演生機片中是初露頭角觀衆無不讚嘆名噪遐邇

電氣冷藏庫

完全貯藏食品
保持不變風味
冷却適宜並無濕氣
請備　電氣冷藏庫
是時下的急務
…經費輕微…
…使用簡單…
…堅固耐久…

滿洲電業股份有限公司

GOTO DESHIN

內務省指定消毒藥
「後藤」デシン

「後藤」迭新
原名「ゴトー」デシン

清潔和消毒是
保健衛生的
根本工作！
惡疫的豫防便是
「後藤」迭新
重大的使命!!

臺灣總督府專賣局方劑
日本內務省指定消毒藥
傳染病研究所檢定訖
朝鮮總督府法定消毒藥
關東廳法定消毒藥(代用石炭酸藥)

△各埠藥房均有代售惠購時務請指定內務省指定藥或「後藤」

君如貧血衰弱
喝了此酒
就能恢復已往
的强壯！

補血强壯
赤玉牌葡萄酒

百杯健康
千杯延年

皮膚新病藥
妙治水
脚氣的特効
各國有名藥廠皆有批發
總經理奉天小西關
大同大藥房

止痛·止咳·鎮靜劑
新北地那兒
嗎啡·鴉片·海洛英
入速斷癮靈药
各大药房均售

レート白粉

麗德香粉

只有妳自身肌膚能够知道的易敷·合式。長久保持等效果

連精神都
感到涼快
清爽的淡化粧
請用麗德香粉吧！

二角半
肌色·濃肌色·澄黃色·白色·

レート化粧料本舖·東京　平尾贊平商店

▲增進頭腦營養能力之
哈(は)麗(れ)雅(や)卡(か)

￥0.30
￥0.50
￥1.00
￥2.00

第威德潤腸丸

有平肝潤腸開胃之功效

此丸藥性溫和老幼咸宜有平肝潤腸開胃之功效凡患便閉或大便無常者服之尤見靈效服後既不腹痛更無猛烈冲瀉之弊

佳餚滿桌
尚嫌乏味

各大藥房均有出售

吉省改善國民初等教育方策

【吉林】市公署奉市內國民初等教育、亟宜普及改善、特擬具具體方策、準備施行其方策大致如下、

△改良私塾　學校稀少、既不能盡量容納兒童之入學、則一般失學之兒童、勢必就學於私塾、應設塾師講習會、改進管教方法、期滿考查成績、及格者即發給證書、但按照學校教育多少法教授兒童此普及教育之補救方策也、

△籌設代用校、擇塾師中學優良、及管教合法者、由公家購備桌椅黑板等項校具、將該塾改作代用校、除利用假期開會講習管教方法外、隨時派員督促指導改善務使本乎新國家精神造就、王道主義之健全新國民、

改善辦法首在用人、如成績不良勤務不良、思想不良之份子淘汰、盡量採用新由師範學校、畢業之優等生、並隨時派員澈底考察、打破以往形式教育、易以實際教育、俾造成王道主義下有用之健全人材此改良國民初等教育之具體方策也、

甲　實施事項

一、招開學校經營研究會、

二、招開教育講習會、

三、招開教科研究會、

四、辦理新教科書編纂意旨講習會、

五、招開各教科教授研究會

六、招開教職員体育會、

七、學事之觀查與指導、

八、施行教員及學童身體檢查、

九、改善私立小學校、及私塾井教師講習會、

乙、普及對策

一、實行整理學校數目、並使經費合理化、

二、為求就學率之向上、樹立年次計畫增加學級數目、

三、設定學校區劃俾學生父兄、對於教育關切關心、並謀入學及通校之便利、

四、實行二部教授、用謀和復兒童收容國難之實狀、

五、設置夜校收容貧兒、以期教育澈底普及、

漫畫

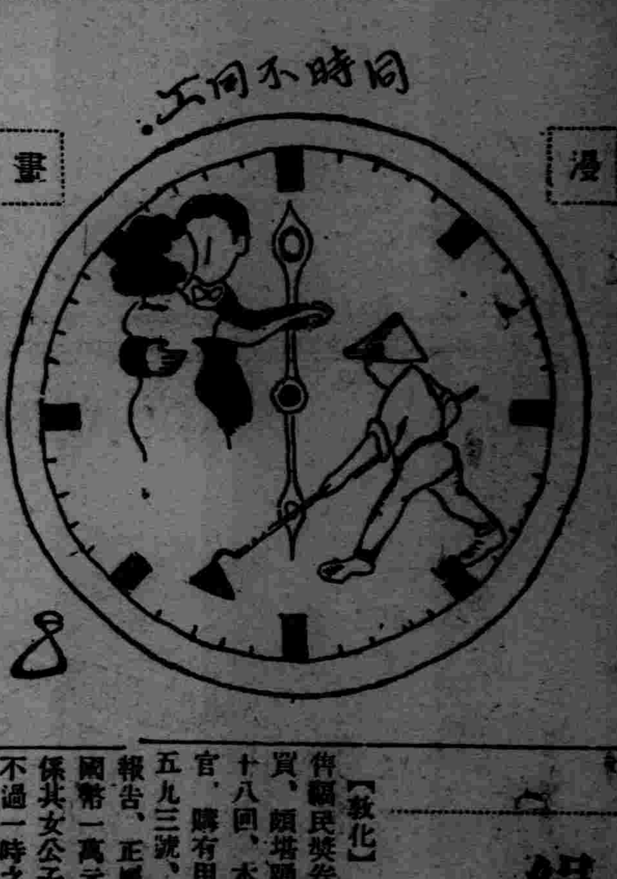

強化保甲內容 發給武器

【安東】本埠省公署、鑒於保甲自衛團於地方治安上、占有重大責任、惟自衛團雖關重要、但總未發武器、於迎敵上特別不便利、茲為強化保甲內容、實現其服務精神、對全省各縣保甲自衛團、一律發給武器、俾期武裝整理、而謀地方安全、刻正計劃發給中、預計下月初旬、當可實現云、

哈增築機關車庫

【哈爾濱】哈爾濱鐵路局、鑒於三棵樹地方之機關車庫不敷應用、決以二萬九千七百元之資金建築大規模之機關車庫以便應用、定由二十日起、開始建修云、

植田司令官與大村副總裁懇談

【大連】滿鐵由二十日正午、在滿洲館招待來連中之植田軍司令官一行、與在連中之大村副總裁向本理事等同進午餐、並已行懇談云、

改期開軍需會議

【延吉】間島地區警備司令部、頃茲規定本月中旬、招集所屬各團軍需官會議、研討一切、曾電令各團軍需、屆時參加、茲聞該部、近因軍需處長染患沉疴、不能與會、為加指導、擬將會期、展緩八月十七八日、再行招集、亦電令各團知照云、

視察警察機構之連修副總監歸任

【新京】為期國都治安維持萬無缺憾、並備來年將移讓之警察行政權返還之首都警察廳當面問題、及思想警察之根本政策等、俾其適應改廢刷新現行制度、約經一月餘歷遊日本青島、上海方面、視察日華警察機構之首都警察廳副總監連修氏、現已事畢、於十九日晚九時返京矣、

稅局解釋新稅章

【安東】本埠稅捐局、茲為使一般商民、明瞭新稅施行方策、特擬於日內、召集市內各行代表、齊集稅局、由稅局關於新舊稅、實施情況手續、詳為解釋、俾一般遵照完納、而免觀望拖延、目下正積極計劃之中云、

哈爾濱站開到旅客列車變更

【哈爾濱】京濱線因水災哈爾濱站開到旅客列車、暫時變更如左、

一、九時四十分開三二列車定時(在蔡家溝為六〇一列車折回運轉)

一、十五時四十分到十時開六〇二列車定時(在蔡家溝為三二一列車折回運轉)

一、哈爾濱到廿二時開六〇四列車定時(在蔡家溝為六〇三列車折回運轉、翌日六時廿分到、

又九時開一二列車(亞細亞)十三時五分開六〇二列車、廿二時卅分到一一列車(亞細亞)十四時三十二分到一六〇一列車均中止運轉行李、經田丰濱線開始辦理云、

依蘭綏化兩縣市內電話接收 歸電電會社管轄

【哈爾濱】電電會社哈爾濱管理局、為統一國內電話事業、早經着手接洽、收買各地之私營電話、頃聞依蘭綏化兩地之市內電話、業經接洽妥協、定於今一十八日實行接收電電本社前田總務部長定於今日來哈即轉道赴依蘭參加接收式、歸途中再至綏化接收該縣市內之電話云、

絕滅州內自動車事故 開審查事務會

【大連】十八日午前十一時、在大連署內開最初之自動車事故審查事務協議會、州廳側由淺子高等課長、代理共濟部長出席、此外有州內各署長、各審查委員、以及各醫院等四十餘名、協議事項如下、共濟規約之逐條的說明、關於審查之手續、及其他之說明、關於規約執行之質疑應答、並其他相互交換意見

以上各項、係為自動車事故之絕滅計、各方意見交換後、以定事故防止之方針、午後仍繼續討論云、

鄰邦第四回滿洲派遣學徒見學團來滿

【大連】由全國各大學專門學校、學生約三百名、團長佐野博士、各學校教授、並有將校職員約五十名、而成之第四回滿洲派遣學徒研究團一行、乘十九日午前十時半大連入港之烏蘇里丸、一同上陸抵連、一行當即參拜忠靈塔、大連神社、分為二班、行市內各方面之視察、一宿之後、二十日見學旅順戰跡、二十日午後一時半、由旅順出發、豫定北上、一行於上陸前、發表約有如左之聲明、

我等青年學生三百四十九名以觀滿洲國發達之狀況、與見學戰跡為目的、由財團法人學徒至誠會、而被派遣者、國際政局待機發中、防此災於未然可招來東洋平和之確立者、於日滿親善提携以外無他之見地觀察躍進途上之滿洲國、把握日滿親善之根本要諦、一面對皇帝陛下、捧呈賀表、並將對關東軍、施以感謝與慰問、

施療班災區救治

【海城】縣境二區五子溝一帶、連年災害、匪禍頻仍、以致民不聊生、值此時境、居民乏食、多自山中、採食野菜、賴以充飢、日久生疾、現在該帶災民、因患病而死亡者、日有所聞、縣當局鑒及此、曾行醫師公會、組織施療班、及飭十七日、即由韓學圃等、一行十餘名、前往該帶、施行救治災民云、

江匪猖獗江面交通禁後 農商航業不安 紛紛呈請解禁

【吉林】在敦化縣方面南山林一帶之紅匪安鳳學部、一部分亂黨醜徒、思謀策動、有向永吉縣西南松花江沿岸及吉海線一帶進出之形勢、永吉縣警務局及地方保甲自衛團、積極防堵中、業經數次之接仗、將胡匪攻散、吉林省軍事當局、正在由水路陸路双方出動討伐中、對於松花江上下游之航行決對禁止、以免偷渡江西、或順流而下、向吉垣西南附近擾亂、船隻完全泊停西岸、於是行將活動之松花江面航業、又逢意外之不便、上游阿什哈達大小峯門一帶之枝柴、亦不能運省、吉垣之柴價因之而飛漲、上游農民欲用木柴運吉稍回糧石、希望困難、感到購買食糧之艱窘、劃地招工之時、受此不便、均甚叫苦、由上吉林行航運之貨物農具、亦告不能急需、有力之販買商多用大汽車搬運、費用損失甚大、商客上游亦不能來省、吉林市西關一帶、依靠江上繁榮、而忙碌之各商號、更為無事、往來交通旅客、只得暫住吉垣、江堤運沙舟亦不准行、於此狀況之下、吉林航業公會及鄉民、紛紛向永吉縣警務局、及各保甲及軍事機關請求解禁中、然事關軍事、未便忽畧、十餘日之松花江航行斷絕、農商航運頗受不便之苦云、

各地方瑣聞

▲羣犬食女屍

【熊岳城】邑東紅旗堡、村公所役員等、以本日天陰、共修屋蓋、忽見垣後田禾內、羣犬互鬥、爭食一物、勢若人形、趨視則一具女屍、急報警所、當經該管警察分駐所、黃分所長、及村長等往驗、乃一三十歲左右之中年女屍、不悉緣何致死、又無覓者、査其腹部、已發酵崩烈、惡臭不堪、左腿將被犬食盡、全部稍若人形、各方莫辦、追詢再四、不詳屍主、警方亦為束手之策、將來為何處女屍、及其死因等等、倘待續誌、

▲淹死忤逆子

【北鎮】邑城西北三道溝屯住戶孫某之子、於昨十五日、時當正午天熱已極、會同附近、龍家窩堡農工、劉姓者並有小孩四五人、在屯外水泡沐浴乘涼、小孩等不敢入水、孫劉二人攜手躍入、當即一同而沒頂、久未浮出水面、該小孩等分給伊家送信、當赶到現場、仍無影響、乃僱用熟習水者、下水打撈、已大腹澎漲、魂歸地府已多時矣、據該屯人云孫姓者年值中壯、對雙親性頗忤逆、此次溺死、想係報應昭彰云

▲精神病投井

【黑山】縣城一署管界、陳屯住民陳玉鼎、獨居之孀母李氏、年逾耳順、於前二年、患有精神病、時發時愈、經其子玉鼎、在八道壕、開設藥房、玉鼎至孝、曾接其母在該處醫治未痊後送回陳屯、乃于月之十五日早八鐘、李氏乘人吃飯時、竟自卡門外、投井身死、已經官署吏檢驗、投井屬實、餘無別故、當即令屍子、領屍葬埋云、

▲騎車撞傷人

【鳳城】南大街鮮貨商金匯合主人李兆金之弟李兆有(二三)於昨晚(十四日)九時許、騎自轉車赴街辦事、行至龍鳳寺前菜市地方、適晏春樓飯莊主人李某(年已四旬)買菜由北而來、雙方躲避不及、致將李某撞倒於地、當時昏迷不省人事、李兆有下車後見已闖禍、急至晏春樓(相隔不遠)告知其事、迨傷者之妻子權移赶到後乃將其扶起、李兆有除報告警署外、並僱馬車將傷者送至醫院救治、始知左腿胯骨上之大筋已被創傷裂開、又因傷者久病之身十分羸弱、受此驚傷益覺憊疲不堪、但雙方素稱認識會在一處為鄰、故經和解了事

▲馬驚傷老嫗

【彰武】泡子本縣南八里許郭家屯住戶孫姓、於本月十九日套車省親、行抵泡子街南頭馬車忽然驚跑、將坐車老嫗少婦、翻於溝內、受有重傷、不省人事、後被人叫醒、均無性命之憂、可云幸矣、

▲發現無名屍

【旅順】西町東山坡、大榆樹上、自縊身死年約四十餘歲男屍一具、經人發現、報告警察署經吉田巡查、同季巡補長二人、檢驗屍体、腰內有銅牌一個、上書職工、不知因何縊死、後經公議會、用掩埋葬云

延吉市兩保合併

【延吉】本埠警察廳、茲為減輕商民負担計、十六日午前十二時、假延春舞臺、招集全市保甲牌長三百四十餘名、經叙密討論結果、決將現有之兩保、合併一保、命名為延吉保保董事務所、設於警察廳內、以劉商會長任保長、牧潤人民會長任副保長、設有新事務員二名、以八月一日為合併實施期、綜計保董事務所、此番之合併、每年經常費二千五百元即足、較未合併時、約減四分之一云、

稻村中佐抵連

【大連】關東軍參謀部新聞班長稻村中佐、為向旅大關係方面、就任施禮、乘十九日午後七時十五分大連列着鳩來連

十四歲幼童身無分文 江南塞北間飄流旅行

【旅順】警察署、十七日由火車站取締系送來幼童一名、經司法係訊問原因、伊係江蘇省、常州縣人氏、方如興、年十四歲、親生父母早故、在家因受繼母苛待之苦、由蘇省乘火車至南京、由南京乘車至天津、由天津至營口、由營口乘火車至奉天、由奉天至下九台居住二十餘天、又乘火車來旅順、沿途路上、未費分文、現經官署、審問明白、將方如興送至双興德飯館充當小使矣

攝各地學生影片

【延吉】滿洲國情報處、茲為製作全滿影片、特派攝影師分赴各地、攝取文化產業、及各種生命線影片、以資擴大宣傳、俾使全滿民衆、瞭解文化產業、種種向上、該攝影班、十四日抵延、即於十五日上午十二時、假省署前廳廣場、召集各校學生攝取影片、而後再赴各地攝製云、

女招待玩槍傷人 由淑珍法院看押

【鳳城】市內菸袋胡同升記鴉片零賣所女招待由淑珍、於日前在樓上玩弄客人之槍、誤觸機關將九號吸烟客人何紹成年十八歲宿花間柳行為荒唐性好揮霍一案、已誌各報、此事發生後經官方當事人審訊時、雙方均願和平了解、但須由淑珍担納醫藥費用、當時何某與共姐同時具結畫押傷者送至協和會醫院醫治、由淑珍討保候訊、迄今數日並無枝節發生、不料傷者姐弟忽於日昨(十五日)將由淑珍狀訴於法院分庭治法院將由招待傳案後、因其無處討保及無相當押金、乃將其看押看守所中、其結果如何判決、俟審訊後再為詳誌、

鳳山勝蹟 箭眼傾倒

【鳳城】本市群山環抱秀水繞流、其東南諸峯挺拔、崔巍蔚然秀麗者、名曰鳳凰山、山中景緻幽美、古蹟名勝觸目神往、唐太宗命薛仁貴、跨海征高麗時、與蓋蘇文大戰於此、所遺留古蹟、有千餘年歷史價值、其最高之箭眼峯、相傳即為薛將軍奮神力挽寶弓、在城北發箭所射穿者、共事之真偽虛實、姑不具論、而相傳不休、固足表揚薛將軍之神勇而已、近日來市內、忽有箭眼峯傾倒之謠傳、往時於市內仰望山頂極峯、有一透明圓孔形似大星、時下望之非圓孔、乃一

三人冒險登峯視察 乃樹木蔭蔽

長三角柱之狀、如英文字母之V形、彼此告語互相謠傳、月之十六日有市塲住戶回教人李兆福(二二)、馮士雲(十九)、趙萬金、(十八)、於早八時許、由山正面陡坡攀援冒險而上、意欲實地觀查、是否傾倒、及至午時、始至箭眼峯上、視之山峯、仍舊並未傾倒、惟下面左右二巨岩、與上面覆石接連之處、本年叢生小樹、而周圍之樹、亦非常茂發、故將峯眼蔭蔽、由市內仰視之、不見其眼、祇可見其峯上缺口處、倘於車站等處視之、仍可完全畢見、李某等窺査實在、復砍伐薪柴肩擔而下、時已午後四時許、至城後將所見情形、遍告親友、以証謠言之誤、而釋市民之疑、若李某等勇敢冒險、關謠言而安人心可以風矣、此疑既釋望我市民、此後勿信謠言、安居樂業以享王道政治快樂之福、豈不慰而美哉、

緝私官女公子得頭獎一萬元

【敦化】本埠商號老正大代售關民獎券、本城商民爭先購買、頗堪踴躍、本月所售為二十八回、本縣專賣分署某緝私官、購有甲種一張、號為二七五九三號、於本月十五日得到報告、正屬此號為頭獎、騰得國幣一萬元、據稱此項彩票、係其女公子所購、原非忘想、不過一時之彩運耳、

攷試村僱員報到

【海城】縣公署、前奉天省令、為規定僱員準則、飭即遵辦曾經縣會議公決、由各村在職僱員、攷試擇優、分別錄取、等情在案、茲定於本月二十二日、各僱員來縣報到、二十三日、舉行攷試、及於今十八日、即由縣通令各村、即便遵照、飭各僱員準期來縣攷試、幸勿自悞云、

夏期大學開講

【錦州】鐵路局於廿五日起凡三日間、開始夏期大學、茲已聘定九州帝大教授今〇次郎、法政大學教授阿部、東北帝大教授新明正道氏等為講師云

逆子趙繼昌逼死親父

【錦西】本縣境、八區江屯鎮商人、趙洛景之孫趙繼昌、現年二十七歲、於去歲九月間已將乃父逼死、現在又虐待其繼母、屢次打罵、其繼母趙秦氏、實係忍受不了、刻間來縣擬欲呈控、已被乃舅秦務本攔止、尚未遞呈、令其甥趙繼明痛改前非、或可息訟云、

修理文廟開始動工

【海城】本邑文廟、年久失修、內部各殿、多不完整、刻當滿洲國肇建、注重保護古蹟又力倡尊孔、前曾分飭各縣、得一律修理文廟、並由省酌予補助、及縣公署奉令後、即敎育局、着手籌備、現始就緒、及於十七日、即正式開始動工云、

副參事蒞樺視事

【樺甸】本縣公署前副參事官森山新尾氏、轉勤大蒲柴河子樺東辦事處處長之職、該氏於茲月餘、遺缺重要、經吉林省公署、揀委警務廳屬官金田義三氏繼任、於七月十三日與新任丁縣長、同車到樺、當即入署就職任事、聞金田久歷政界、對於地方興革、必有建樹云、

體育

第十二次 歐林比克

東京招開問題形勢果然好轉 實現可能性頗為濃厚

【倫敦十九日電】第十二次歐林比克大會東京招開運動、因前被倫敦名譽市長拒絕撤回報名、而東京招開運動、竟陷於苦境狀態、然副島委員雖處此不利情勢、仍未放棄初意、對拉茲爾伯爵、要求前來倫敦拉氏、接電後於十七日晨抵倫敦、是日下午六時起、在公園飯店與副島伯爵、互約一小時半之久、五行會談、然該兩氏因憂慮社會人之誤解、相約不發表會談內容、因此副島氏遵守相約、而簡單談話如左、

拉茲爾伯爵、比較訪問東京時、其心境毫無變化、仍舊為親日派之巨頭、實使余感激日本國民、在此時期、應須愼重輕舉妄動之行為言論、對拉氏之誠意及努力十分信賴為要云云、

副島氏雖談話不多然比較十六日之悲觀狀態、頗有樂觀之態度、故與拉氏之會談、似極為滿足、因此東京招開問題、果然好轉、共實現性、現在頗為有望、又拉氏對此亦談話如左、

國際歐林比克委員總會、定本夏在柏林舉行、然投票雖占一部、日本必佔優勢、

又副島氏因比次拉氏之會談勇氣百倍、定於十九日、訪問美國國際歐林毛克主席委員阿巴得氏、行重要懇談、而期實現東京開會云、

【又電】美國首席歐林比克委員阿巴得亞卿、十九日前往公園飯店、訪問副島伯爵、關於英國參加招開運動經過、互二時間、詳細說明、行各種懇談、又阿氏對副島氏說明苦衷、官將英國委員、本對日本頗力支持、因有此種關係、對倫敦市當局會勸告參加招開運動之不合理、然大勢已定、兩國國際關係上、將要成不好結果、表示遺憾之意、更對此次問題、以私人的立場、嚴守支持、日本態度等言、言畢辭去、又英國評議員韓利氏、對日英芬三國之第十二次大會招開問題、對往訪之記者談、

日本之當選、現已大体確實、英國可謂不能成問題云云、因此日本雖一時陷於苦境、然現局面一變、日本招開歐林比克之可能性、更加濃厚云、

滿洲代表電電球隊赴日

【大連電話】參加日本都市對抗棒球比賽大會之關東州外代表電電會社棒球隊、於十九日上午十時、搭乘烏蘇里丸輪船、已就遠征之途、

6—5 新京對撫獲勝

【新京電話】撫順對新京俱樂部棒球比賽、於十九日下午三時四十分起、假新京西公園球場、開始比賽、結果以六比五之成績、新京獲勝云

日本水泳選手成績頗為優秀 八百接力必能制霸成功

【柏林十九日電】日本水上軍、於十八日下午、再度舉行記錄會、淸川首將上午雖出大記錄、然至下午、又縮短前記錄、現出一分零七秒之驚人記錄、又二百米自由形、杉浦選手竟出二分十秒六之日本新記錄、新井選手更縮短記錄、出二分九秒六之好成績、又田口選手、亦出十一秒七、與遊佐之記錄漸次接近、故長水路競賽上、又發現空前未有之世界新記錄、而八百米接力競泳本屆大會、必能制覇成功事、

州外都市對抗水上競泳大會

關東州外都市對抗水上競泳大會、於十九日下午四時起、假千代田公園游泳池、盛大舉行、奉天水上隊、在八百米接力競泳、獲得滿洲新記錄、其時間現出十分十八秒三之好成績、此外尚出良好成績、演大接戰、結果終於奉天水上隊、獲得優勝矣、是日、各地水上軍成績如左、(一)奉天九十四分、(二)安東四十三分、(三)撫順三十八分、(四)鞍山六分、

第三次全滿對早大對抗陸上競技大會

【大連電話】日本早稻田大學陸上競技大會、於十九日下午二時起、在大連運動場、由南滿洲陸上競技聯盟主辦之下、盛大舉行、結果滿洲軍比早大軍、超過七分之成績、滿洲側獲優勝矣、是日比賽成績如左、

▲百米　一、菊池(滿)十一秒二、二稻葉(早)三、稻益(早)四眞龍(滿)

▲千五百米　一、賴口(滿)四分八秒六、二參田(早)三、林(林)四、尾形(滿)

▲百米高欄　一、米津(滿)十五秒四、二加藤(滿)三高田(早)四村上(早)

跳遠　一、長川(早)六米九十六、二岡田(滿)四木村(早)一二等無兵

▲鐵餅　一、兵(早)十二米三十四、吉村(滿)三、高祖(滿)四、遠藤(滿)

得分

百米跳遠鐵餅千五百米高欄
全滿　五　五五　六　五　七　六五
早大　四　四五　四　三　三　三三

4A3 奉實對哈獲勝

哈爾濱對奉天實業棒球比賽、於十九日下午三時半起、假奉實運動場、舉行比賽、結果以四比三之成績、奉實獲勝矣、

OLYMPIC ART COMPETITIONS

歐林比克 藝術競賽 (1)

現代歐林比克大會創始者寇佩丁爵士、為求體育與智育之共同發展、故設有藝術競賽一項、其價值之大、實不在運動競賽之下也、惟開首數屆、因認識不足及藝術家對體育之疎遠、竟毫無成就、至一九一二年在斯德哥爾摩舉行第五屆大會時、始有文學競賽之初次試驗、但仍未收普遍之效、嗣後各屆、經各主辦國竭力之宣傳成績漸著、

德國歐林比克組織委員會、為求大會有完美的成績並實踐寇佩丁之初衷起見、特於組織委員會中、成立藝術委員會、以主其事、(未完)

電業當局一大英斷
電費實行低減
每年減收二十萬二千八百元

【哈爾濱】五十萬市民翹首期待之電費減價問題、經電業當局一再斟酌、並向監督官廳拆衝之結果、昨日正式發表、據滿洲電業哈爾濱中村支店長、對本報記者、有如下之發表、

關於改訂電氣供給規程、(減價)因手續紛繁、及不得已之事故、以致遲至今日、深予各用戶以不便、甚覺抱歉、現由敝公司與各關係機關研究結果、由過去七月一日實施減輕電價、此可與各用戶同爲欣賀者也、茲將此次電價改正、及敝公司減收內容、公表於下、

此次因減價關係、在一年期間、月燈收三一、〇〇〇圓、表燈減收一二一、〇〇〇圓、動力減收四九、〇〇〇圓、電熱減收一、八〇〇圓、合計一年減收二〇二、八〇〇圓、按此次電費改正、在月燈費全般考究減低、且制定十瓦特燈、以供給向未享受電燈恩惠之用戶、門燈費向未適用夜間月燈費、此次特別將各容量、均改爲新夜間月燈費三〇%、在表燈費已行全般考究減低、關於動力費、酌爲低減、同時企圖電費制度之根本改正、採用與其他各地同樣合理之最低費制、然而計其結果、對用戶利益甚微、又經再三考核、並請得監督官廳之許可、仍將從來料金制度繼續存在、『即將向來徵收之電表租費、依最抵費制度、可以免費、』以補用戶之漏匱、

其次電熱等費、價原即抵徵、故減價極少、敝公司原擬斷行多額減價、以謀諸用戶負擔之減輕、然以增設發電所及其他設備之改善、內容之充實、在康德二年度、意有三百五十萬元之支出、三年度二百三十萬元之支出、多額之支出、致現在之電費已至無可再減之程度、敝公司此種不得已之苦衷、想爲各界人士所共諒矣、

此外市公署對電燈電熱實行課稅、名之謂電燈電熱消費捐、『電燈費爲百分之二、電熱費爲百分之四、』而且規定敝公司代爲徵收、『即與電燈電熱費同時徵收』、此事關係國家稅制、諸君想能諒解、

以上各種改正辦法、均經各主管官廳許可故今公表實行對市署徵收之消費捐、敝公司亦經全般考核、決不使用戶以此而增加負擔、亦希各用戶諒察、

改正電燈電動力及電熱費、

計開 改正電費、

◎電燈之部

一、從量燈(表燈)電費、

(甲)電氣費、(本電費含電燈消費捐二%、)

一個月中之總使用電力量、		每一啓羅瓦特時
至一百啓羅瓦特時者	滿洲國幣	壹角六分五厘
一百零一啓羅瓦特時以上至二百啓羅瓦特時者	同	壹角五分四厘
二百零一啓羅瓦特時以上至一千啓羅瓦特時者	同	壹角四分四厘
超過一千零一啓羅瓦特時者	同	壹角三分四厘

(二)積算電力計租費(表租)

三十五安培以下、	每個每月	滿洲國幣	五角、
超過三十五安培、	同	同	壹圓、

二、定額燈電費、

(甲)夜間定額燈電費、(本電費含電燈消費捐二%)、

燈泡容量		每燈每月
十瓦特	滿洲國幣	九角七分
二十瓦特	同	壹圓參角八分
三十瓦特	同	壹圓七角四分
四十瓦特	同	壹圓九角九分
六十瓦特	同	貳圓九角壹分
一百瓦特	同	四圓九角
一百五十瓦特	同	五圓八角七分
二百瓦特	同	六圓八角四分

(乙)門燈及燈電費(本電費含電燈消費捐二%)

燈泡容量		每燈每月
十瓦特	滿洲國幣	六角九分
二十瓦特	同	九角七分
三十瓦特	同	壹圓貳角貳分
四十瓦特	同	壹圓四角
六十瓦特	同	貳圓〇角四分
一百瓦特	同	參圓四角參分
二百五十瓦特	同	四圓壹角壹分
二百五十瓦特	同	四圓七角九分
三百瓦特	同	五圓七角九分
三百五十瓦特	同	六圓七角九分
四百瓦特	同	八圓四角七分
五百瓦特	同	拾圓貳角

◎電動力之部

一、低壓電動力電費

(甲)準備費 契約容量每一馬力或一啓羅瓦特安培 每月 滿洲國幣 貳圓

(乙)電費

每月總使用電力量		每一啓羅瓦特時
至一千啓羅瓦特時者	滿洲國幣	六分
超過一千啓羅瓦特時以至五千啓羅瓦特時者	同	五分四厘
超過五千啓羅瓦特時至一萬啓羅瓦特時者	同	五分貳厘
超過一萬啓羅瓦特時者	同	五分

二、高壓電動力電費、照前號低壓者減百分之五、

◎對於康德三年六月三十日現在之電動力用戶、隨其希望、迄下次電氣供給規程改正期、仍得照左記電費供給電動力、但同一用戶、一旦依據前號準備費制電費者、爾後不得移用本電費納費、

一、低壓電動力電費

(甲)電費

一個月總使用電力量		每一啓羅瓦特時
至一百啓羅瓦特時者	滿洲國幣	壹角參分
一百零一啓羅瓦特時以上至二百啓羅瓦特時者	同	壹角貳分
二百零一啓羅瓦特時以上至六百啓羅瓦特時者	同	壹角壹分
六百零一啓羅瓦特時以上至一千啓羅瓦特時者	同	壹角
一千零一啓羅瓦特時以上至二千啓羅瓦特時者	同	九分
二千零一啓羅瓦特時以上至四千啓羅瓦特時者	同	八分
四千零一啓羅瓦特時以上至六千啓羅瓦特時者	同	七分
六千零一啓羅瓦特時以上者	同	六分

(七)積算電力計租費(表租)

三十五安培以下	每個每月	滿洲國幣	五角
超過三十五安培	每個每月	滿洲國幣	壹圓

二、高壓電動力電費 照前項(甲)號低壓者減百分之五

◎電熱之部

一、電費(本電費含電熱消費捐四%) 使用電力量 每一啓羅瓦特時 滿洲國幣 六分

二、最低電費(本電費含電熱消費捐四%) 契約容量、每一啓羅瓦特、每月之最低電費如左、其一個月中之電費不滿此數、或全未使用時、亦照收之

契約容量		每一啓羅瓦特每月
對於至四啓羅特者	滿洲國幣	貳圓
對於超過四啓羅瓦特者	同	壹圓五角

至於詳細事項請逕向敝公司哈爾濱支店詢問可也、

康德三年七月一日 滿洲電業股份有限公司

重修陰溝告竣

【方正】本縣大街、每值霪雨、則道路泥濘、行人來往、均感困難、車馬亦時跋涉、蓋皆因陰溝窄狹、年久沖塞、以致水無導出之路、日前縣署命令各戶、重修陰溝、向寬深挖掘溝之兩側及上蓋、均用木板建修、現已告竣、是故遇雨天時、則水有所從出、行人咸稱便利云、

小洋問題告一段落

【大連】大連商工會議所內常置之小洋錢協議委員會、現小洋錢收買期滿、至此小洋問題、已見解決、市面早絕小洋錢之流通、因故該協議委員會、認無存在之必要、十八日午後一時頃、於會議所內、召開最後之委員會、討論該委員會之存廢問題、至此則州內流通多年之小洋錢、已告一段落矣云、

蔡局長赴京與會

【樺甸】電報局長兼業務長蔡靜庵、茲奉總局電令、限定五日內抵新京、參列全國電政會議、以定興革標準、蔡氏接電後、即假駿馬一匹、陸軍六名、業於十八日早成行、取道磐石、乘車是夜轉赴新京云、

淨街求雨

【旅順】水師營會長喬德一於七月十六日午前十時、召集各村長開會、自夏以來、天久不雨、赤日炎威、亢旱成災、山嶺高地、青苗枯槁、該會舉行淨街斷宰殺、在老爺廟設壇祈雨、弄得到處一片祈雨聲云、

鮮人縊死屍一匪

【金州】城南門外、滿電站西附近、大道傍之柳樹小枝上、於七月十四日晨、發現鮮人縊屍一具、年約三十餘、與樹對面、二足立地、惟死之原因不明、經行人至南門外派出所報告、轉電警察署、赴現場檢驗、在腰兜中檢出金票七錢、並外有大藥丸四五十丸、查其情形係受經濟困難之逼迫、而生厭世之念矣、已經金州會事務所出棺掩埋云、

王署長破案神速

【樺甸】有瞽卜師李文生、自山東原籍來樺八載、素善居積、致囊中蓄洋三百四十八元、致爲至友劉瞎子紀祥所垂涎、竟起殺機、遂與姜文國姜海雲同謀、竟於月五十八日夜、在姜家將李瞎子殺死、投於松花江心、遂一面給李之領道小童洋四元、迫令赴紅石磊七區報案、佯謂乃師發瘋投江死、該區亦信不究、本係人不知、鬼不覺的事、詎料李屍順流至樺樹鎮、報夢與八署長王匯東、王氏大惑、遂帶警覩江流、果有一屍、遂漂至王氏面前當飭居民管明合將屍撈出、驗有刀傷數處遂將死者領道小童傳、署一加威訊、當將案情供出、故將一般兇手逮案、送縣究辦、一待水落石出云、

日人久本一服毒自殺

【哈爾濱】日人本木一(三七)長崎縣南高來郡神代村人、現充職於新安埠安正街、白洋舍洗濯外交員、現住於道外許公路、大同公寓、於十四日午前四時許、突然吞服安眠藥水若干、待時未久、毒已發散、正在苦悶中、經同室住客發覺、當即送至附近醫院灌救、幸查覺尚早、無有生命危險、據關係者查其服毒自殺原因、三年前因其愛妻病故、遺下子女高堂二老、赤貧如洗、感受生活壓迫、遂即全家遷移朝鮮、意欲謀職糊口、不料事如願違、謀事未成、故去年九月間來哈就如斯職、薪俸寥寥、近來屢見父母來信、備致度生、久本依然兩手空空、自思前途悲觀、頓生厭世之念云、

財務局焚燬票根

【海城】縣公署財務局、當於十六日上午十時、在本邑西門外、焚燬由民國八年至二十年、舊存霉爛畝捐票、雜捐票、及田賦票存根等、計約三百餘萬張、屆時並函請各界官紳蒞場參加、以昭隆重云、

漢解 日本口語文法講義 【二四七】

裕振民編述 柳龍光校正

茶を好む人は多い。【好茶的人很多。】

(容語 形、修 形修、連語)

猿に似た人もある。【也有像猴一樣的人。】

(補足語 形、修 形修、連語)

4. 體言添附「の」「な」者 體言添附定限格助詞「の」時、亦可爲形容詞修飾語。例如：

夕日の色が美しい。【夕陽的顏色美麗。】

一人の農夫が山の畠を耕してゐる。【一個農夫耕著山上的旱田。】

あの人も其の事を話してゐた。【那個人也說那個事了。】

「あの」「其の」「この」「どの」等、即代名詞「彼」「其」「此」「何」添定限格助詞「の」者也。又如：

こんなものもそんなものも役に立たない。【這樣的那樣的都沒益處。】

それではどんな物がいいのですか。【那麼、那樣的是好的呢。】

懷中電燈
岡田乾電池
指定工場 鐵路總局 滿鐵 電電會社 諸官廳
代理店 奉天中街廣生胡同 中孚洋行 奉天小西邊門外 天利和電料行 奉天浪速通 三信公司 奉天富士町三 山岡電氣商會
岡田電氣商會 滿洲配給所 奉天浪速通 本店 東京品川

奉天中街 同豐元
大宗巴拿馬草帽、最細瑯琊草帽、新式毛線編帽、流型士女紗帽、兒童學生帽品、應有盡有、
特別價廉

海運業◎東洋商會奉天出張所(本社大阪)
海陸運送 通關代辦 一般運送
仐奧村運送 奉天支店
搬家=親切 皮外=詳細 運搬=迅速
奉天宮島町一六番地 電話長三三二五番
大連武藏町五番地 電話長八二二三番

奉天中街路南 二三四七
潤記帽店 門事
草帽 大廉價
暑夏各界流行 真正巴拿碼 貨全

火災 海上 運送 自動車 各保險 取扱
國際運輸保險部
帝國海上火災·朝日海上火災
大連海上火災·三菱海上火災
日本海上·扶桑海上火災

海龍分館委派訪員啓事
本分館爲靈通消息採訪新聞計特委趙起超君担任訪員及推銷一切事宜嗣後我海各界人士如有訂閱本報刊登廣告者即請與趙君接洽不勝歡迎

聲明盒樣紀念贈伍萬盒

買一盒送一盒勿失良機
▲黑色固腎丸主治▼
主治先天不足、腎經虧損、房勞過度、夢遺滑精、精液缺乏、精冷精清、子嗣艱難、陽萎短小、陽萎不舉、房事早洩、老年精衰、夜多小便、精神困倦、頭暈眼花、耳作蟬鳴、行動心跳、動作氣喘、四肢無力、凡背痛、風濕、腰酸頭痛、筋骨痛、骨節痛、腎囊朝濕、常出凉汗、凡由腎經發生各症、服之非常有效、如無病常服體質強壯、精神充足、永保無腎虧陰萎之慮、如患腎虛陽萎之人、早服一日、(黑色固腎丸)早得一日全愈、此藥性質和平、毫無流弊、效力偉大百發百中、患病購服一試方知言之不謬、
定價 每盒國幣一元 半打國幣五元六
新京中興藥房 義和謙 頭道溝 義和謙 奉天金城藥房 同德堂 大生藥房 中西藥房 日站 恒濟堂 公主嶺 三合德 安東 瑞祥 同泰 ……
各大商埠均有代售
駐新京西四馬路南拐角 瑞華氏藥行
駐哈道外十六道街 瑞華氏藥房

妻之經痛解除己之頭痛外感消失
河北醫生對于紐祿豐深致讚羨

河北元村淩雲醫院院長馬步超醫師因感紐祿豐解除其夫人及伊自身痛楚之偉效近曾致書敝局致其讚羨之忱云「予試用紐祿豐覺其功效特異內人患經痛服此藥不久痛即停止而予自身感冒頭痛亦服此藥而急速消失爰附小影以表謝衷俾同病者知所問津焉」紐祿豐爲純潔安全之止痛劑善止頭痛牙痛耳痛瘋痛神經痛月經痛以及割破灼傷燙傷創傷種種因傷之疼痛又善退燒熱除感冒各藥房皆有出售每瓶大洋二角或向上海江西路四五一號韋廉士醫生藥局購備一次購五瓶者大洋一元郵力不取不滿五瓶者每瓶二角郵力另加

特別贈送 買一盒送兩盒
黃色補丸
強精·健腦·補腎·扶陽
黃色補丸 主治先天不足後天虧損五勞七傷房事過度手淫滑精早洩陽萎腎虧遺精之嗣老年精衰精神困倦頭暈眼花耳鳴心跳夜不安眠凡由腎部所傷腰背痛酸軟無力形容枯瘦各症服此藥特別神効常服保腎安神保身體壯健房事快樂補血生精藥性和平男女老幼均可服用補腎扶陽開胃健脾增加飲食強壯身體萬試萬靈今特提出一萬盒作爲贈送之品以昭效力而廣推廣定價國幣每盒一元五毛買一盒送兩盒買半打八元五角贈一打贈送處哈爾濱金勃先藥房
烏雞白鳳丸黃色補丸代理列後
奉天金城藥房 奉日站恒濟堂 ……

烏雞白鳳膏
貼男子、先天不足、後天虧損、腎經虛弱、精、夢洩遺精、早婚、房事過度、下元虛寒、腰膝背痛、精液缺乏、子嗣艱難、腎囊潮濕、夜多小便、白濁淋漓、寒疝氣疝、腎子寒冷、偏墜肚疼、特別效驗一貼女子、經脈不調、月經不准或前或後、經行腹痛、子宮寒冷、赤白帶下、寒血凝滯、久不受孕、屢患小產、血少乾勞、崩漏不止、血色紫黑、或如泔水面黃肌瘦、少食無眠、胸膈膨悶、五心煩熱、產後腹痛、惡露不盡、一切血寒、貼之完全、功難盡述、筆難盡述、此外並治男女老幼風寒麻木腰腿背痛、四肢骨節、半身不遂、腹中聚、均有神效、○定價每貼國幣四圓外埠函購貨欵先匯
總理售處 哈爾濱道外中十五道街 金勃先大藥房

婦科珍品 烏雞白鳳丸 調經大王
▲廣東新到▼ 烏雞白鳳丸主
▲一治婦女經血不調、經期前後、色淡紅或如泔水、服之特別神效、
▲二治婦女子宮寒冷、白帶過多、腹痛腰痠、服之特別神效、
▲一治婦女血虧經閉、乾血癆症、氣短咳嗽、午後發燒、心跳心忙、服之特別神效、
▲一治婦女結婚後久未受孕、或有孕速傷墮胎、久慣小產、服之特別神效、
▲一治婦女產後腹痛、惡露不盡、瘀血凝滯、腹內有塊成塊、疼痛難忍、服之特別神效、
▲一治婦女夜睡不安、多作惡夢、驚恐成疾、如同邪祟、服之特別神效、
▲一治婦女面黃肌瘦、少食無味、四肢酸軟無力、頭迷頭暈、服之特別神效、
▲購買烏雞白鳳丸者注意
烏雞白鳳丸、乃婦科第一老牌聖藥、風行南北遠近馳名、業已數百年之久、凡購藥者、須認明金雞富貴商標、記準廣東老舖永安堂之烏雞白鳳丸、庶不致悞、且此藥經本堂用化學配製成丸、藥丸小而收效大、外掛糖衣容易服用、堅固耐久不像密丸子腐敗日久生菌而有害也、每盒二百五十粒定價現洋五元
(注意)減價六扣四十天
因此藥初次到哈特別大減價六扣四十天凡購烏雞白鳳丸一盒者只收國幣三元購一打者只收國幣三十元外埠函購不加郵費
滿洲國總經售處哈爾濱道外十五道街金勃先藥房

經濟與產業

熱河之產業開發與 勃海文化之復興

秘境熱河之開發、鑑於現下經濟開發狀況、將來爲重要發展地、則錦州熱河二省關聯地帶、以葫蘆島・錦州二地爲中心、且距渤海、而接錦州內、籌渤海文化之發展、綜合現下各機關籌備計畫之熱河開發方策、則爲左記關係、

一、遼西地方之產業文化、
二、奉山沿綫之開發、
三、錦州阜新之工業地化、
四、擴充熱河全省之產業機構、
五、充實承德一帶觀光都市施設、
六、興安西省之發展、

以上全經濟文化機構、並行發展、茲期新熱河之開發、故熱河開發之機構、州內海運相聯結、及奉平鐵道經濟、爲相交錯之案件、爲熱河背後地帶、當前錦州葫蘆島一帶之建設、極有重要關係、査渤海對岸、由山海關至奉天之區間、風光明媚、富新開拓地性質、興城一帶之一大果園地、沿綫一帶之樹林開發、棉花之移植水田、綿花等之開發、葫蘆島及甘井子港之聯結、錦州工業地之擴充等、均爲中間都市建設上之目標、而奉山沿綫、錦州沿綫之產業機構、愈呈稠密繁榮、以期滿鐵通滿綫及州內經經濟機構之整頓充實、以奉天爲中心之鐵道產業機構整備、以大連爲中心、渤海對岸之水路開拓、渤海諸港小港灣施設之運輸系統、西海口、營口、葫蘆島、秦皇島等、均以大連航路聯結、謀近海航路之殷盛、又開發河川水系、期獨系統的產業開發機構如左、

一、鐵道開發 奉山綫、錦承綫、葉峰綫一帶、響新興小都市之實現、鐵道一元化後、以錦州鐵路局爲中心、並期錦熱開發策之具體化、
二、渤海開發 以大連港、甘井子港之工業地化、爲錦熱開發之連結港、鑛業上之關係等、尤爲密接、則阜新北票之煤炭出港、熱河之各種礦業品等、爲重要、關聯事項、
三、道路改修 錦熱一帶爲改修國道、而整備產業道路網、錦熱產業開發上、是有力機構、
四、河川工作 大凌河老哈河、灤河、六股河等、均改修河川、實施砂防工事、確立治水策、以謀水路開發、
五、治水工作 熱河省內中小河川之治水工作、或設定堰堤、或築造溜沼、以期水利之潤澤、省內中小河川之適用範圍頗大、
六、交通擴充 對鐵道未開通地方、築造道路、充實自動車交通 以謀熱河新市場之發展、及居住民之增多、

農畜產業

一、荒廢地復興 爲荒廢地復興起見、對省內全域、謀整頓開發、耕地之改良、開墾事業之施設等、謀省內農畜產之全面的發展、
二、畜產之改良 隨鐵路愛護村之擴充、緬羊改良所之指導等、謀畜產整備之發展、及熱河省內產網之充實、
三、植林之造成 爲防止災害起見、對熱河全域、謀植林事業之發達、尤對特種樹種植等、期待新育成之弁法、

都市開發

一、中級都市 熱河省內對中小都市、設定熱河文化及產業開發上根據、而承德、北口、灤平、隆化等、均謀中赤峯、平泉、凌源、圍場、古小產業文化都市之施設、
二、新承德之完成 以承德爲文化產業都市、實施觀光都市的新施設、俱與保有舊熱河文化、以之開發新興文化、謀該地一帶之國立公園化、
三、觀光網之完成 承德、古北口及各溫泉相關的觀光網之充實、而以鐵路總局爲中心、實現新施設、謀渤海文化之復興工作、

近代產業

一、鑛業開發 聯絡撫順或甘井子油頁岩等之開發、其他謀開發一般鑛業
二、電力事業 之利用各種發大電力事業、以期熱河省內電力普及、阜新錦州之工業地化等、亦爲其一部、
三、採金事業 荒廢鳳凰之熱河金礦、完全整備、以期採金事業之發達、同時以利滿投資、謀向熱河復興事業投資、
四、產業研究機關 爲熱河之特殊產業復興起見、已設並未設產業研究機關
五、工藝機關 倣平津及日本之工藝文化、於熱河省內亦期新工藝之發達、而以熱河興安省一帶、蒙古民族開發上謀共擴充、以任指導開發、爲文化產業培養地帶、以上諸項目、已爲籌備之案件滿洲國及鐵路總局人口、產業等之開發、以奉天省之稱密度爲目標、向同一水準、謀充實整備、完成之域雖遠但錦熱一帶之細密工作、對滿洲國之大工作、爲重要文化工作也、(完)

歐亞聯絡會議 承認滿洲國獨立

認北鮮三港爲國際經路

在瓦薩開會之第八次歐亞聯絡旅客會議、因滿洲國有鐵道管理機關之鐵路總局初次參加、對於下記兩項如何、各方面均甚注目、

一、尊重滿洲國鐵道代表之實質的獨立人格、
一、公正審議採擇鐵路總局提案、

鐵路總局代表、完全被認爲滿洲國鐵道代表、且當審議鐵路總局提案時、各國代表皆以公正之態度處理之、於是世界列國鐵道機關皆爭先完全承認滿洲國矣、

(而鐵路總局提案中)最重視之北鮮經由國際徑路追加及此運輸問題、在躍進途上之北鮮三港、與爲競爭的立場之海參崴港、及擁烏蘇里鐵道蘇聯側之採擇反對、自最初會經豫想、該案遂未見全會一致贊成、已爲保留、而鐵路總局、俟後年三月、在巴黎決定開辦之下次會議、將再提案、始終爲該案通過之前提工作、計畫北鮮三港港灣設備之充實、京圖拉濱線之改善、當貨列車之增發、並超速度、與日本海路之改善呼應、定適進北鮮經由國際之全面的充實改善、

瓦薩會議已終了

九月上旬開貨物會議 由宇佐美代表報告

在瓦薩開會中之第八次歐亞聯絡旅客會議、於十七日終了、關於此、據二十日由宇佐美滿鐵代表達到總局之電報如左、

旅客會議、十五日協議事項、全部終了、十七日簽字終了、次期會議、決定一九三八年三月下旬、在巴黎開會、總局提案中最重要問題北鮮經由新徑路追加、及此運輸開始問題論戰紛糾不拘參加各國代表、對總局之

小麥品評會

哈爾賓公署開

【哈爾濱】濱江省公署實業廳、爲提倡北滿農業振興計、特購到大批改良麥種、配布呼蘭、綏化、海倫、双城四縣、農民栽培、往年省公署定例於七月間、舉行小麥品評會、但本年度、令各縣自動舉行品評會、共十餘縣、當局擬定七月末、一齊開催、小麥品評會、至時必有一番盛況云、

提案、已表贊意、惟蘇聯代表、强硬反對、遂未到全會一致之可決、惜爲保留、貨物會議、定九月上旬、在莫斯科開辦、因爲德國代表、固執漢堡開會說、故開會日期及地點、尙未確定、

滿日交通之捷徑 羅津港中心主義

交通網着着呈整備

日滿交通之最捷徑、以吞吐九百萬噸物資爲目標而建設中之羅津港第一期工事、迨本年度未完、結果對北鮮三港之地位、豫想爲大變動、即最近國鐵哈爾濱北鮮三港間直通運賃之制定、及圖佳綫之延長、林密綫之開設等、俱與東部滿洲地方交通網之整備、大豆及背後之諸物價、北鮮物資之向日本輸出、漸呈增加、此等從來主由清津及雄基輸出、在羅津築港工事第一期完成之日、北鮮三港之地位、羅津中心之清津、北鮮物價輸出及旅客搭載爲主、雄基爲東滿洲木材輸出港、依該分野、北鮮三港之繁榮、已呈本格的軌道化、爲處理該新情勢起見、鐵路總局、今秋自十月一日實施全滿列車運行時刻改正、同時新設新京羅津間直通貨行列車、現行列車之所要時間十七時間、縮短三時間、以十四時間走破計畫、其他經由北鮮之旅貨激增、謀京圖、圖佳兩綫旅貨列車之充實及速度化、在日本海航路各汽船會社、亦隨羅津港之充實、自今秋以清津爲中心主義、變更以羅津爲中心主義、現正準備中、

山貨業堆存

六月末調查

【安東】本埠山貨業、於鴨江水道開通以來、對到着之山貨頗多、但以銷路不振、堆集數額亦多、共種類列表如左、

元蘑	八〇、〇〇〇斤
木耳	一〇、〇〇〇斤
馬皮	二〇〇〇張
牛皮	一〇〇〇張
狗皮	四〇、〇〇〇張
羊皮	五〇〇〇張

滿洲中央銀行 貨幣發行額

滿洲帝國之金融中樞機關滿洲中央銀行設立以來之業績、通貨統一之完成、通貨之安定、國幣之普及等、已呈完全發達、基礎愈加堅實、因此基於滿日通貨統一之趣旨、滿鐵關東軍、關東局幣下主要機關、均採用國幣計算、則電電、電業、航空、炭鑛、採金、計器、及其他各會社之支辦、亦悉以國幣充實、茲誌滿洲中央銀行開業以來之貨幣狀況如左、

一、紙幣發行額(單位千圓含有舊紙幣)

年次	紙幣發行
大同元年七月	一九三、〇五五
仝 十月	一二三、五〇九
大同二年一月	一五四、八五一
仝 四月	一三〇、〇八一
仝七月	一一〇、三六五
仝 十月	一一一、八六九
大同三年一月	一二九、八〇九
康德元年四月	一一五、八五七
仝 七月	一〇二、一一二
仝 十月	一二二、七九六
康德二年一月	一七二、五六二
仝 四月	一三一、〇九九
仝 七月	一一四、五六一
仝 十月	一三四、九七三
康德三年一月	一七〇、五六四
仝 四月	一五五、七二〇
仝 六月	一三五、二七七

紙幣發行大勢、每年一二月呈增加、夏期爲減少、是係滿洲帝國之特異性、主因農產物之出貨關係、則農產物出貨期、十月發行額每年呈增、以翌年一二月漲期、再次則呈減少、

二、鑄貨發行額

大同二年五月以降、補助鑄貨發行額如左(單位圓)

年次	鑄貨發行
大同二年五月	九、九一〇
仝 七月	二七一、一〇〇
仝 十月	七六六、九八〇
仝三年一月	二、三五八、六八〇
康德元年四月	六、八六七、六三〇
仝 七月	一一、四八一、一二〇
仝 十月	一三、〇九九、七八〇
康德二年一月	一七、二五五、七〇〇
仝 四月	一〇、二六三、九三〇
	一〇、三七五、三三〇
仝 六月	一〇、三七七、〇三〇

三、準備額之充實

滿洲中央銀行、對發行紙幣、要保有三成以上之準備金、準備爲銀、金塊及外國通貨、外銀存欵、公債證書、開業以來正貨準備額、及發行額準備率如左、(單位千圓)

年次	準備額	比率
大同元年七月	八〇、四九〇	五、六
仝 十月	六三、九二九	五、二
仝 二年一月	八〇、八六九	五、六
仝 年四月	七五、六二三	五、六
仝 年七月	七五、三六六	六、八
仝 年十月	六三、九〇四	五、六
仝 三年一月	六八、五三九	五、三
康德元年四月	六四、八〇七	五、五
仝 七月	五九、八六一	五、八
仝 年十月	六八、二一八	五、五
仝 二年一月	八二、三二六	四、七
仝 二年四月	七〇、七七九	四、六
仝 年七月	五九、五九五	五、二
仝 年十月	六九、七二六	五、二
仝 三年一月	九八、五九〇	五、七
仝 四月	一〇六、二四〇	六、八
仝 六月	九三、七〇八	六、九

春繭大宗登市

【安東】全縣農村、對本年中飼養之春蠶、因天時雨水之順調、生殖成績甚佳、已打破歷年減收之狀態、茲査春蠶現已成繭、收成超過意外之成績、一般農家者將收穫之春繭、除自足外、殘額現已上市出售、市價每千最高四元、最低爲三元左右云、

滿洲大豆工業 斷行改組

大同元年七月設立之滿洲大豆工業會社之使命、鑑於四圍形勢、愈呈重大、然現在之狀況、完全遂行機能爲難事、現有虧損之憂、滿鐵今次斷行大增資、爲根本的改革、期滿洲特殊會社的充實、即滿洲國及政府協議、實現一大會社、滿鐵及滿洲國各支出助成金、經特產中央會之手交付、

四平街市場 愈呈具體化

去年以來計劃設立中之股份公司四平街、魚菜市場、(資本金十二萬)近經當局認可、該社一股二十圓、爲全額交付、六千股中、三十股由滿鐵承辦、殘部豫定公募、製冰工場及小賣市場定明年開設云、

奉天商工銀行 經營木材營業

奉天商工銀行十間房支行、六月末收買舊林業銀行、自七月八日開始積極的營業、而舊林業銀行時代、資本家猛家恩經營木材營業、故今次開業之奉天商工銀行十間房支行、今後亦謀木材商之交易復活、

於北滿鐵路沿線 所存之大豆小麥

【哈爾濱】據關係方面調查、北滿各鐵路沿線由六月末至現在、所存大豆小麥數量、大豆二萬二百三十六噸、小麥十五萬二千二百七十五噸、茲將線別採錄如下、(單位噸)

	大豆	小麥
濱北	一、八五一	六、一〇三
京濱	七八〇	一、〇五〇
濱綏	五四〇	六〇〇
拉濱	二七〇	一、五〇〇
圖寧	五〇	一、一六六
濱洲	二四四	七、〇〇二
齊北	一、二〇〇	七、二五三
哈管區	一〇、六五一	一〇六、五八一
沿江	四、六五〇	二一、二三七
合計	二〇、二三六	一五二、二七五

滿洲商工界主要問題

課稅問題與會議所令

爲出席滿洲商議聯合會赴京中之石川奉天商議會頭、說明滿洲國消費組合問題、於二十日回奉、該會頭就現下經濟狀況談話如下、

一、課稅問題、

關於課稅問題、由商議聯合會向當局要請左記事項、

一、於漸進的期間中、要望課稅根本的改正、
二、避負担急激的增加、
三、諸問機關之設置、

第三項、已得成案、近爲實現豫定、課稅問題座談會、當於八月一日或二日開辦、財政部關東軍等均行派員、

二、會議所令、

滿洲商工會議所法令、最近有具體之說然令滿都市與地方之商工機構、根本相違、急速的實現、爲至難事、

自大同元年直至現在 公司設立狀態

據實業部商工司調査、大同元年六月二十五日以降、至康德三年六月二十日止、全滿公司法施行法及條約、依特殊會社法、已行認可、股份有限公司之總公程資本、實達四億一千九百十萬圓、(百七件)年度別狀況如左(單位爲千圓)

	件數	公稱資本
大同元年	二	三三、八五〇
仝 二年	一〇	一七、〇二〇
仝 三年	三	七、二五〇
康德元年	二二	一三八、一二〇
仝 二年	四二	一〇二、二七〇
仝 三年	二八	一二〇、三九〇
計	一〇七	四一九、一〇〇

滿取股份行市

▲定期交易

	大價	小價
滿取	一三、八〇〇	一三、八〇〇
新東	三一、〇〇〇	二八、九〇〇
大新	七二、八〇〇	七二、〇〇〇
日產	七六、〇〇〇	七五、〇〇〇
新日產	二四、五〇〇	二四、五〇〇
五品	一六、八〇〇	一六、八〇〇
豆新	二〇、〇〇〇	二〇、〇〇〇
日魯	七〇、五〇〇	七〇、五〇〇
郵船	二一、八〇〇	二一、八〇〇
鐘新	一五八、五〇〇	一五八、五〇〇
毛紡	一七、六〇〇	一七、六〇〇
同優先	二〇、六〇〇	二〇、五〇〇
滿鐵		
新滿鐵	三八、五〇〇	三八、五〇〇
電電甲	二一、六〇〇	二一、六〇〇
電電乙	一七、八〇〇	一七、八〇〇
V新	六八、五〇〇	六八、五〇〇
滿化	五一、五〇〇	五一、五〇〇
新東拓	二二、五〇〇	二二、五〇〇
鐘草	四一、六〇〇	四一、六〇〇
土木	一一、三〇〇	一一、三〇〇
土地	一〇、三〇〇	一〇、三〇〇
鞍山	八、五〇〇	八、五〇〇
滿興	二五、〇〇〇	二五、〇〇〇

▲長期交易

	現行	先卯
滿鐵	六一、六〇〇	六一、九〇〇
新滿鐵	三八、六〇〇	三八、九〇〇
電電甲	二一、七〇〇	二一、九〇〇
電電乙	一七、七〇〇	一八、〇〇〇
新東拓	二二、六〇〇	二二、〇〇〇
豆新	二〇、一〇〇	二〇、三〇〇
五品	一六、七〇〇	一六、九〇〇
滿取	一四、〇〇〇	一四、二〇〇

條銀標金

敎銀塊現行 一九片八分五
仝 遠卯 一九片八分五
紐約銀塊現行 四四仙四分三
孟買銀塊銀行 四八留比一六分五
上海標金 午前 開行 一一三四、四六 大價 圓
下市 小價 圓
後開行

中外滙兌

美英匯兌 五弗〇二仙八分七
美日匯兌 二九弗三八仙
日美匯 實 二九弗一六分五 買 二九弗一六分七
美國上海匯 三〇弗二〇仙
上海東匯 實 一〇二圓八分五 買 一〇二圓八分七
上海美匯 實 三〇弗一六分一 買 三〇弗一六分三
上海英匯 實 一先二片八分三 買 一先二片三二分三
●奉天城內錢鈔
現大洋換金票 一、〇〇〇
鈔票換現大洋 九九七五
天津中交票換現洋 一、〇二八

國外商品

●美國棉花(圓) 七月卯 一三仙〇三 八月卯 一三仙一七 九月卯 一三仙一三 十月卯 一三仙一〇 十一月 一三仙一二 十二月 一三仙一二 現行 一三仙一二
●印度棉花二十 卜羅吉印 二三五 沃謀拉印 二〇八 奧高魯印 一九〇
●大阪綿花 近卯 六九〇 遠卯 六四五
●大阪三品(綿絲)(開行) 七月底 二〇二、九〇 八月底 二〇三、二〇 九月底 二〇五、五〇 十月底 二〇六、三〇 十一月底 二〇三、〇八 十二月 二〇四、五〇 一月底 二〇五、三〇
●大阪綿絲現行 龍C 六五〇 軍人 七六〇 額細 五〇八 白羊 鷄 六五五 扇面 二〇〇〇 船助 二六〇
●橫濱生系 現貨 七四五 近卯 七四八 遠卯 七三九
●神戶豆餅 七月底 五五二 八月底 五五五 九月底 十月底 十一月底

奉天 日站大豆 午前開行 百斤大洋 午前下市

●城內豆錢行

大豆	二、一五
豆餅	二、四〇
豆油	二、五八
白小豆	二、〇五
紅小豆	二、一五
花小豆	二、〇〇
吉豆	二、三〇
合豆	一、六〇
青豆	二、七〇
綠豆	一、七五
瑞豆	一、四〇
稷子	一、三〇
谷子	一、三〇
黍子	[illegible]
糜子	一、四〇
稻子	一、六五
大麥	〇、八五
小麥	一、五〇
高粱	一、四〇
包米	一、六八
粳米	二、九〇
元米	二、一〇
小米	二、五〇
江米	二、八〇
膠米	二、一〇
稻米	二、五〇
糜米	二、〇〇
米	一、七〇
芝麻	三、六五

大連汽船株式會社
▲奉天丸 ●青島上海行 七月廿二日
▲青島丸 七月廿五日
▲長平丸 ●天津行 七月廿四日
▲天津丸 七月廿二日
▲天潮丸 ●開往安東 月 日
▲山東丸 ●基隆高雄行 七月廿九日
▲龍平丸 ●開往龍口 七月廿二日
▲河北丸 ●新潟伏木敦賀行 七月廿八日
▲河北丸 ●開往營口 七月廿二日
芝罘威海衛清津雄基 船票發售處 日本國際觀光局奉天分局 大和旅館出張所 仝城內分所 哈爾濱新京各地日本觀光局 【日電四六一一】【日電三三五〇三】

阿波共同汽船大連出帆
▲十六共同丸 ●開往芝罘威海衛青島 月 日
▲長山丸 ●開往仁川鎮南浦 七月廿三日
▲長山丸 ●開往天津 七月廿九日
▲十八共同丸 ●開往芝罘 月 日
阿波共同汽船會社 大連市山縣通 電話五〇〇一 六九九一

惠通行出帆
▲利通號 ●開往芝罘威海衛仁川 七月廿六日
▲照國號 ●開往門字尾廣 七月三十日
▲上海號 ●開往芝罘 七月廿一日
惠通行 電話一一八、三八五二

大阪商船大連出帆
●開往門司神戶大阪(上午十時開)
▲烏蘇里丸 七月廿一日
▲亞米利加丸 七月廿二日
▲吉林丸 七月廿三日
▲夏得爾丸 七月廿四日
▲志摩丸 ●開往天津 七月廿二日
▲志摩丸 ●開往橫濱 七月廿七日
▲朝熊丸 ●開往紐約 八月四日
▲幾內丸 月 日
船票發售處 滿鐵沿線各站及各埠日本國際觀光局
車船連運票(往復票火車減二成輪船減一成)通用期限兩個月大連門司神戶間船價往復票減二成通用期限三個月
△專屬貨物代辦處 各地國際運輸株式會社
大阪商船株式會社 大連支店 奉天事務所

高價購買
電信電話乙股票 滿洲灰股票 奉天商工銀行股票 其他貿實股票豐富 滿洲交易所經紀人
大谷商店 奉天加茂町四 電話(五三三六)(四三八四番)(六七二九)

山岸十全堂
膚皮病特效藥 山岸十膏全 ▲藥價 大盒五角 小盒角
本藥膏有强大之殺菌力能使皮膚柔潤能使局部之毒菌即時消滅並有去腫解痒之功能就多年不愈之皮膚病及頑固之惡瘡無不立見功效
主治 疥、癬、金錢癬、牛皮癬、頭癬、陰囊癬、腎囊風痒、蚊蟲咬傷、薄皮瘡、傷水瘡、疔毒、惡瘡、黃水瘡、脚氣、足趾潰爛、瘌瘡、濕毒疹疥瘡痞瘡、效能 痛、濕疹火傷燙傷酒刺、濃疱顏面濕疹小及一切花柳皮膚諸症、
家庭必備之良藥 山岸政魯丸 ▲藥價 大瓶壹圓 小瓶五角
本藥有最大之消化力及殺菌力每於飯後服下一粒能健胃强肺預防流行傳染病於未然當日俄戰時日軍所携之軍旅常備藥即此藥也
主治 肺結核(癆病)腹痛胸部疼痛(心口疼)急性及慢性胃腸加答兒霍亂(紅白痢疾傳食、消化不良、食慾不進、癲疳、虫蝕牙痛、中暑中寒水土不服及一切流行
效能 傳染之豫防
▲招募代理店外埠有願代售者請函來接洽無任歡迎
▲本堂發售局方各種藥片價目克己再自己原料欲製藥片者本堂工場製解迅速手續從廉
立止頭痛 念兒寶
本舖 總發售處 奉天浪速通八番地 山岸十全堂 電話二一二五五番

一夏天應穿 輕快的洋服
恭維暑中台安 土用大貢獻 本店自廿日起細薄貨品大出賣
全商品一律九扣
零碎貨品甚多 半價出售
七福屋與春日町毘連 市場正門 丸見屋

島野鐘表製造廠出品

鹿球老牌 座鐘掛鐘 花繪台表
最流行・・因爲裝璜美麗
最耐久・・因爲機器堅固
最經濟・・因爲品優價廉
最準確・・因爲構造精良
各地著名鐘表店 百貨店完全經售
滿洲總代理店 奉天中孚洋行

止痛鎮靜·止嗽新药

新須巳壽民（ネオスパースミン）

嗎啡·鴉片·鹽類中毒治療新药

朝鮮京畿道麻藥類中毒者治療所 醫學博士 金銓植先生實驗推奬
朝鮮平安南道麻藥類中毒者治療所 囑託醫 黃尙模先生實驗推奬

【特長及適應症】
鎮痛，鎮靜鎮咳作用迅速如火對胃腸痲痺及習慣中毒之性全無且長期使用、毫無增量之必要、故以少量能治、『嗎啡』『海洛因』『克德因』之中毒症，可謂斯種脫除法最適最良之新葯、

【用法】一回一cc一筒注射於皮膚下或脈靜

【包裝】注射液一、一cc一〇管入　一、一cc五〇管入　一、一cc百管入　一五cc壜　二五cc壜　五〇cc壜

◎外埠在有名大藥房零售◎ 試供品文献集贈呈

發售總廠 陽光堂製藥合資會社 朝鮮京城本町

〔麻葯手續不要〕

Asthmolysin

世界的喘息治療劑

艾司摩列星

德國伯林喘息專門醫院長瓦意斯博士發明

本劑係以副腎及腦下垂體抽出液即內分泌腺賀爾蒙爲主成分製成、而直作用於喘息發作之根源、與以挽救、奏効顯著、一回注射豫防喘息發作、但不含痲醉藥決無副作用、連用亦不致成習慣、誠爲最理想最安全之治喘劑也

另有吸入藥、療法簡易、有與注射藥同樣効果

◆說明書函索即寄　◆各埠藥房皆有出售

日本·滿洲 獨家經理 合資會社 マルホ商店 大阪市東區道修町三丁目

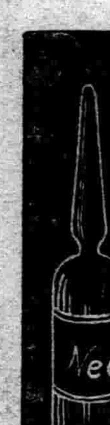

鴉片·嗎啡·海洛因 戒除斷癮新薬

聶歐莫稀恩

人皆有感染瀰漫之全球肺癆險症之可能惟服久已著名之肺癆良藥庫阿可斯能保君與君之家庭永免肺癆之危險庫阿可斯爲預防及治療肺癆暨呼吸氣道一切疾患之良藥開胃強身兼補諸虛百損

認明商標以防假冒

前北京內務部立案　北平實業廳註冊
國民政府全國註冊局註冊　中央衛生試驗所化驗
國民政府實業部註冊　國民政府內政部立案

韓奇逢黑鷄白鳳丸大减價兩個月

上海韓奇逢大醫士黑鷄白鳳丸

主治經血不調、提前錯後、行經腹痛、發燒、心忙心跳、白帶過多、久不生育、子宮寒冷、腰腿筋骨痛、或久患小產、腹內有塊、病者頭迷、四肢無力者、胸膈膨悶、飲食少進、夜不安眠、睡多惡夢者、行經血色不正、或紫黑成塊、及淡紅者、氣虛血虧、咳嗽痰喘、時愈時犯、如同邪病、因生氣或房事所傷、以致崩漏者或午後發燒者、凡患經血各症、均宜服之

（定價）每盒國幣五元　每打五十元

減價辦法

現在減售半價　每盒兩元五角　每打二十五元
每人限購一打　多購仍照原價　兩個月後爲止
（減價日期）七月十日起九月十日止
（外埠函購）一律待遇減收半價加郵費兩角

奉天大西邊門外路北門牌四十三號 韓奇逢藥房有限公司
新京四馬路中興大藥房內 韓奇逢藥房有限公司
哈爾濱道外純化街八十七號 韓奇逢葯房有限公司

奉天警察廳化驗 瀋陽警察廳註冊

姜聘周醫士秘製

補腎斑龍丸

主治
先天不足　後天虛損　房勞過度
夢遺滑精　腎囊潮濕　神經衰弱
健忘失眠　早老力衰　精神恍惚
腰酸背痛　四肢困倦　面黃肌瘦
貧血體弱　元氣大傷　婦女白帶

▲另有詳細說明書函索即寄▼招聘外埠代理歡迎函商

價目每盒國幣一元五角　每打拾五元　半打八元

總發行奉天大西門裡同芝堂藥店

各埠代理處

新京	耀廷藥房
大連	德記全棧
吉林	五洲藥房
安東	東益增謙
遼陽	大同書社
營口	洪春堂
昌圖	慎記藥房
義縣	佳馥祥
海原	大和印刷局
撫順	信仁堂
下城子	益壽堂
公主嶺	義和順
山海關	長野支當
三江省	金石書齋坊
溝帮子	恒有昌
大民屯	天德堂
彰武	慶豐元
張家灣	華西藥房

空前未有的止痛鎮靜催眠新劑

絕對不含嗎啡

等類毒質妙藥

世間止痛鎮靜催眠之藥劑誠有如雨後之春筍簇出不勝計數之概、而多半不外以嗎啡、海洛因等類植物鹼性毒質爲主分所成之品、故依其所含毒質雖能治療疾病、而屢有病未治癒而藥已中毒成癮。雖世界醫藥極昌明之任何國家、亦未發見不含毒質奏効卓著完善無弊之另一代用品。弊店研究部本多年苦心研究之心得、發明創製而成一種絕對不含嗎啡等類毒質之妙藥、名「必入睡境」者、雖較其他含存毒質藥品、奏効略徵遲緩、而性質和平、奏効確準、能於不知不覺間、慢々的奏其止痛、鎮靜、安腦、催眠、之準確偉効。治療鴉片禁忌症狀等於無形。且即常服亦絕對無成癮蒙毒以及其他副作用之流弊。誠給世界醫藥界初闢之一大新紀錄也。「必入睡境」自出世以來、歷經中外著名醫院各地名醫大家臨床實驗之結果、莫不證明其絕對不含存嗎啡等任何毒質、無不公認爲世界唯一之完善妙藥、不拘老幼體質、無不相宜、專治頭痛不眠、船暈、腦眩、牙痛、腹痛、背痛、肝胃氣痛、神經痛、風濕、骨痛、月經痛、以及一切創傷疼痛諸症、凡施開刀手術、及拔牙之前後、與忌戒鴉片等癮。若服用此「必入睡境」、能使病者毫無痛苦、精神愉快、萬試萬靈、洵乃神藥也。

止痛·鎮靜·催眠新藥

必入睡境（ベロセチン）

止痛力量強大無比
鎮靜効功卓越確準
催眠作用益更妙神

用法及用量 一回二錠－三錠以溫湯引服則奏効益爲迅速也

種類 錠劑 粉末 注射

另備說明書函索卽奉寄
全國各地大藥房均出售

株式會社 藤澤友吉商店製藥廠
大連支店 大連市山縣通七番地
總店 大阪市東區道修町二
支店 東京 京城 上

腸炎·下痢 乳兒綠便 治療劑

表飛鳴

表飛鳴中之乳酸菌、在腸內能產生乳酸、以發揮止腐制酵作用、其於腸部內容物之腐敗及異常醱酵、有根本防止之功、因之對於腸疾患之原因、殆可一掃而盡、同時腸之固有機能、亦得運用自如、故爲最合理之腸疾患治療劑。表飛鳴中之糖化菌、在腸內能消化蛋白質與澱粉、在治療上頗有輔助効果。

【主治】腸炎　醱酵性下痢　腸內異常醱酵　消化不良　營養障碍　乳兒綠便　常習便秘　小兒下痢　積食　鼓脹

【包裝】
粉劑　三〇瓦　一五〇瓦　三〇〇瓦　五〇〇瓦　一〇〇〇瓦
片劑　五〇片　一五〇片　五〇〇片

總行 日本大阪東區道修町

出張所 奉天松島町二〇番地

98—157(O)

爲豫防惡疫服仁丹

註冊商標 實業部批准 仁丹